Precio del Ejemplar $ 20.00

LOS ANDES

32 PAGINAS EN 3 SECCIONES
Incluido Suplementos en Offset

Año XCIV | Registro Nacional de la Propiedad Intelectual Año 1976: Nº 1.317.361 | MENDOZA — Sábado 13 de Marzo de 1976 | Publicación adherida al Instituto Verificador de Circulaciones | Núm. 31.213

Los paros afectaron a muchos centros fabriles

Incidentes y 5 detenidos. Suspendióse una marcha

BUENOS AIRES, 12. (NA). — Un ola de agitación laboral se desató hoy en importantes centros industriales de las provincias de Buenos Aires y Santa Fe, en protesta por el plan económico de emergencia, pese a las reformas introducidas al mismo por el gobierno a requerimiento de los dirigentes de la Confederación General del Trabajo.

Durante la jornada se cumplieron los paros dispuestos ayer por las seccionales metalúrgicas de la provincia de Santa Fe y de las bonaerenses de Morón, Moreno, San Martín, Ciudadela, Rodríguez, Luján, San Miguel y Vicente López, que de acuerdo a lo resuelto por el congreso conjunto realizado esta noche, se extenderán hasta el próximo lunes en que volverá a ser analizada la situación y se decidirá la actitud a adoptar.

La paralización industrial registrada durante la jornada alcanzó solamente en el partido de San Martín a más de 30.000 trabajadores y a casi 35 mil en Vicente López donde permanecieron inactivos unos 700 establecimientos, dando una idea aproximada de la magnitud que alcanzaron los movimientos de fuerza en esas zonas del país.

Industria automotriz

Las medidas de fuerza alcanzaron también, aunque sólo parcialmente, a la industria automotriz, la mayoría de cuyos establecimientos registraron la realización de paros parciales y notorias disminuciones en su productividad, permaneciendo totalmente inactivas sólo las plantas del grupo Fiat de Córdoba, pese a que en esa provincia hoy fue normal la actividad laboral.

Por su parte, el Sindicato de Mecánicos y Afines del Transporte Automotor (SMATA), convocó esta noche a un plenario de delegados de fábricas del Gran Buenos Aires y la Capital Federal para analizar la situación y fundamentar la posición de la conducción del gremio en apoyo al criterio sustentado por la CGT nacional.

Marcha suspendida

En la zona de La Matanza, donde orgánicamente sólo el gremio de los mosaistas adhirió a los paros generalizados en todo el oeste del Gran Buenos Aires, también se verificaron alteraciones en la actividad industrial, pese a que fue suspendida hasta el lunes una marcha de trabajadores que, según lo programado, se dirigiría en manifestación hacia la Casa de Gobierno.

Esta movilización está organizada por la comisión intersindical de gremios en lucha de la zona de Matanza, que hoy debió suspender una reunión plenaria a realizarse en la ciudad de Ciudadela debido al intenso operativo policial dispuesto en torno a la sede donde debía llevarse a cabo el conclave.

Pese a haber sido suspendida la mencionada movilización, alrededor de un millar de trabajadores se dirigieron en caravana hacia la Capital Federal siendo detenidos por la policía de la provincia de Buenos Aires antes de trasponer la avenida General Paz en su intersección con la autopista

(Pasa a la Pág 2, Col. 6)

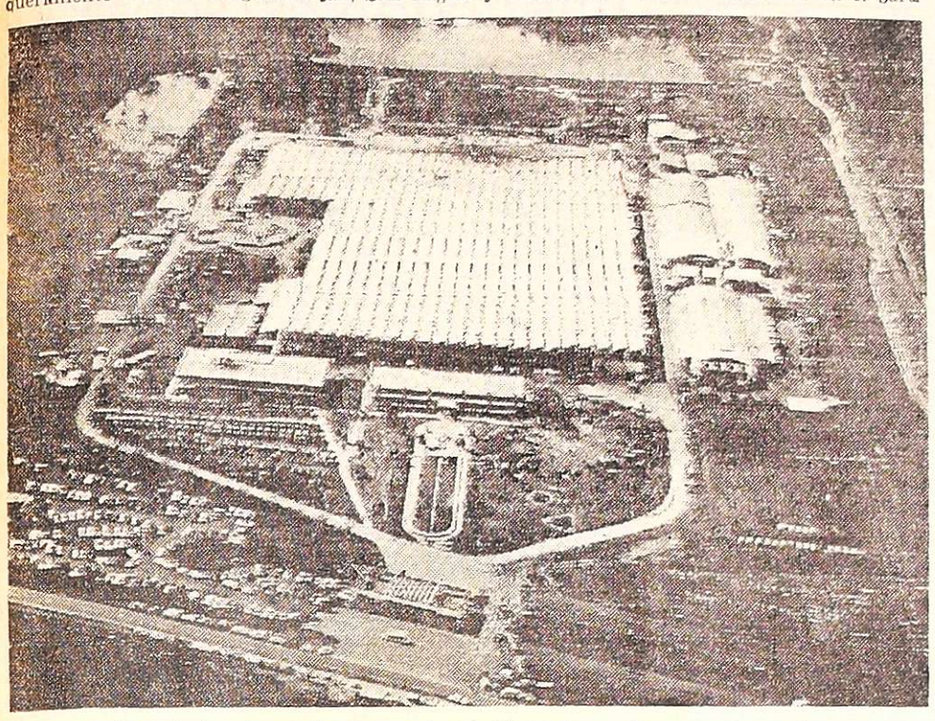

Vista aérea de la planta de Fiat en Sauce Viejo, Santa Fe, cuyos operarios paralizaron sus tareas desde el primer minuto de ayer hasta las 12 de hoy. (Radiofoto de NA).

En Santa Fe fue total la huelga metalúrgica

Los docentes dispusieron un paro de una semana

SANTA FE, 12 (NA). — La totalidad de los sectores metalúrgicos de la provincia mantuvieron hoy el paro dispuesto en repudio a la aplicación del plan económico de emergencia, al tiempo que el secretario general de la UOM regional, Ricardo Centurión, reveló que no es atendido por la conducción nacional del gremio y advirtió que el país puede verse "inserto en un clima de protesta a raíz de los ahogos económicos provocados a la clase trabajadora".

Mientras tanto, la Federación Provincial del Magisterio dispuso un cese de actividades de una semana de duración a partir del lunes próximo, "en repudio al Plan Mondelli por hacer responsable al conjunto de los trabajadores de la crisis que vive el país".

Al tiempo que se cumplía hoy el cese de actividades de los trabajadores metalúrgicos que se extenderá hasta la hora cero del lunes próximo, el secretario general de la Unión Obrera Metalúrgica regional, Ricardo Centurión, aseveró en declaraciones públicas que "no es atendido al pretender comunicarse con la central en Buenos Aires".

Asimismo, puntualizó que "la situación nacional tendrá un plazo estimado hasta el 20 del corriente, momento en el cual el país se verá inserto en un clima de protestas a raíz de los ahogos económicos provocados a la clase trabajadora".

Por otra parte, al término del cese de actividades dispuesto por el congreso de delegados de todos los establecimientos metalúrgicos de la provincia, los trabajadores del sector tienen previsto iniciar una "producción a reglamento".

También se pronunció hoy contra el plan económico la Federación Provincial del Magisterio, porque "involucra una serie de medidas económicas que vienen a agravar más la angustiosa situación de la clase trabajadora".

Agrega en un comunicado que "la ola inflacionaria sin precedentes desatada en buena parte por el exorbitante aumento de combustibles, transportes y servicios públicos particularmente asfixiantes para los trabajadores de la educación que constituye el sector más postergado, con el agravante de ser el único que debe adquirir sus informes y útiles de trabajo con sueldos irrisorios".

El paro previsto por el magisterio santafesino reclama además los siguientes puntos:

1) Aumento de emergencia acorde con la creciente desvalorización de la moneda, que permita al docente cubrir sus necesidades básicas.

2) Supresión de la política de racionalización implementada por el Ministerio de Educación a expensa de la fuente de trabajo docente.

3) Supresión del descuento para la Unión Docentes Argentinos (UDA) y reconocimiento de la Confederación de Trabajadores de la República Argentina (CTERA) como entidad representativa de la docencia argentina.

4) Libertad de los docentes presos en la provincia.

El Gobierno intimó a la normalización de tareas

Informó que "el paro de actividades fue parcializado"

BUENOS AIRES, 12 (NA). — El Ministerio de Trabajo de la Nación dio a conocer esta noche un informe general acerca de la paralización de actividades registrada durante la jornada en diversos establecimientos fabriles, indicando que en todos los casos funcionarios de las respectivas delegaciones regionales del ministerio procedieron a intimar a la normalización de tareas mediante las medidas que indican las normas legales vigentes.

El detalle de la información oficial, que destaca que "el paro de actividades fue parcializado", es el siguiente:

La Plata: Normalidad en todas las tareas.

Tres Arroyos: Paros parciales en SMATA.

San Luis: Normalidad en todas las tareas.

Paraná: Paros parciales de CMATA.

San Juan: Normalidad en todas las tareas.

Rosario: Unicamente paro dispuesto por la Federación de Farmacias.

Mendoza: Paros parciales de telefónicos y de SMATA.

Santa Fe: Paros parciales de metalúrgicos.

Posadas: Normalidad en todas las tareas.

Santa Rosa (La Pampa): Normalidad en todas las tareas.

San Justo (Bs. As.): Normalidad en todas las tareas.

La Rioja: Normalidad en todas las tareas.

Río Gallegos: Normalidad en todas las tareas.

Comodoro Rivadavia: Normalidad en todas las tareas.

General Roca (Río Negro): Normalidad en todas las tareas.

Córdoba: Normalidad en todas las tareas.

Bahía Blanca: Normalidad en todas las tareas.

Salta: Normalidad en todas las tareas.

Mar del Plata: Normalidad en todas las tareas.

Avellaneda (Bs. As.): Normalidad en todas las tareas.

Morón: Paros parciales de metalúrgicos. Trabajaron las fábricas más importantes ejemplo: Cantábrica, I.M.S.A., Olivetti, Petinari, Cerradura y Laminación, Pampa, etc.

Campana: Normalidad en todas las tareas. Se reintegró a la representación legal el local de la U.O.M. que había sido tomado.

Zárate: Normalidad en todas las tareas.

San Martín: Paro del gremio metalúrgico.

Vicente López: Paro en el establecimiento metalúrgico Aceros Sima.

Quilmes: Normalidad en todas las tareas.

Villa Constitución: Se registraron paros parciales dispuestos por la Federación de Farmacias.

Tandil: Normalidad en todas las tareas.

Necochea: Normalidad en todas las tareas.

Olavarría: Normalidad en todas las tareas.

San Nicolás: Normalidad en todas las tareas.

Proponen que el bloque de diputados peronistas considere la situación

BUENOS AIRES, 12. (Télam). — Los diputados nacionales por el justicialismo Miguel Vinardell Molinero y Juan Máximo Fernández solicitaron hoy al titular de su bloque, José Carmelo Amerise, la inmediata convocatoria a una reunión de ese sector para considerar "la situación general del país".

En la nota los legisladores manifiestan estar "profundamente angustiados por la situación general que vive la Nación" y proponen como temario de la convocatoria requerida los siguientes puntos:

"1º) Situación general del país; 2º) Los hechos de violencia que han recrudecido dramáticamente: 3º) La política económica: 4º) Considerar la posibilidad o conveniencia de que el justicialismo convoque a una asamblea general de todos los partidos y fuerzas del trabajo a fin de elaborar un plan compartido y someterlo a la consideración y aprobación del gobierno".

En el acto realizado en la mañana de ayer en la Casa de Gobierno prestan juramento los nuevos ministros: de Justicia, Pedro Augusto Saffores (izquierda) y de Defensa, José Alberto Deheza. (Radiofoto de NA).

Juraron los dos nuevos ministros del gabinete

Saffores lo hizo en Justicia y Deheza en Defensa

BUENOS AIRES, 12. (NA). — La Presidente de la Nación, María Estela Martínez de Perón, tomó hoy el juramente constitucional a los nuevos ministros de Justicia, Pedro Augusto Saffores, y de Defensa, José Alberto Deheza, quien hasta ahora se desempeñaba al frente de la cartera de Justicia.

La ceremonia, de carácter privado —periodistas y fotógrafos tuvieron vedado el ingreso— se desarrolló en el despacho presidencial de la Casa Rosada, poco antes del mediodía de hoy, con la presencia de los titulares de la Suprema Corte de Justicia, Miguel Angel Bercaitz; de la Cámara de Senadores, Italo Argentino Luder, y de la Cámara de Diputados de la Nación, Nicasio Sánchez Toranzo.

También se encontraban en el recinto los restantes seis ministros del gabinete nacional: los comandantes generales de las Fuerzas Armadas; el titular del bloque justicialista de Diputados, Carmelo Amerise; el gobernador del Chaco y vicepresidente primero del Consejo Superior Justicialista, Deolindo Felipe Bittel; el líder de las 62 Organizaciones Gremiales Peronistas, Lorenzo Miguel, y el ministro de Defensa saliente, Ricardo Guardo.

La nueva modificación en el seno del gabinete nacional obedeció a la renuncia, presentada semanas atrás por disidencias con la jefa del Estado y algunos de sus colegas, del ministro de Defensa, Ricardo Guardo, la cual al ser aceptada motivó que el titular de Justicia, José Alberto Dehez, se hiciese cargo interinamente de esa cartera.

El Poder Ejecutivo decidió ayer confirmar a Deheza en el Ministerio de Defensa, a la par que nombró al ex interventor federal en la provincia de Santa Cruz Pedro Augusto Saffores, para reemplazarlo en la cartera de Justicia.

Con estas designaciones, desde que asumió la presidente María Estela Martínez de Perón se han sucedido en las distintas carteras ministeriales 38 hombres. Los ministros, en ese lapso, fueron:

En Interior: Llambí, Rocamora, Benítez, Damasco, Robledo y Ares.

En Relaciones Exteriores: Vignes, Robledo, Arauz Castex y Quijano.

En Defensa: Robledo, Savino, Garrido, Vottero, Guardo y Deheza.

En Economía: Gelbard, Gómez Morales, Rodrigo, Bonnani, Cafiero y Mondelli.

En Bienestar Social: López Rega, Villone, Roballos, Emery y Demarco.

En Justicia: Benítez, Corvalán Nanclares, Deheza y Saffores.

En Cultura y Educación: Taiana, Ivaanissevich y Arrighi.

Y en Trabajo: Otero, Conditi, Ruckauff y Unamuno.

La Presidente se reunió con Lorenzo Miguel

BUENOS AIRES, 12. (NA). — La presidente de la Nación mantuvo esta tarde una reunión en su despacho de la Casa de Gobierno con los ministros de Interior y de Defensa, doctores Roberto Ares y José Alberto Deheza, a la que se incorporaron después el titular de Trabajo, Miguel Unamuno y el secretario general de las 62 Organizaciones, Lorenzo Miguel.

La reunión se inició a las 19.20 y finalizó a las 20.35, no informándose acerca de los temas tratados en ella.

La jefa del Estado se retiró de la Casa Rosada a las 20.40 para regresar a la residencia presidencial de Olivos.

El intendente de Vicente López criticó severamente al Gobierno

BUENOS AIRES, 12 (NA). — El intendente municipal del partido de Vicente López, Alberto López, efectuó hoy una violenta crítica al gobierno nacional y salió en defensa del gobernador Victorio Calabró, al tiempo que el secretario general adjunto de la Unión Obrera Metalúrgica, Zona Norte, Gregorio Germán Minguito, repudiaba el apoyo prestado por la CGT y las 62, a las medidas económicas anunciadas por el gobierno.

Lo hicieron en el transcurso de un acto que se realizó en el salón de actos de la municipalidad de Vicente López, ubicada a 10 kilómetros al norte de esta ciudad, con motivo de cumplirse el 99º aniversario de la muerte de Juan Manuel de Rosas.

El intendente Alberto López, en el transcurso de su alocución, dijo que "hay que tener cultura política para defender a la Patria" y que "Victorio Calabró salió y marcó a López Rega, a Lastiri y siguiendo la doctrina justicialista manifestó que nadie ha sido designado para robar, que hay que gobernar con la mente y no con los bolsillos".

Dijo también López que "el plan económico actual me llena de vergüenza y estoy en desacuerdo con la anunciada medida de despido de empleados públicos".

"Cuando escucho que se ha de utilizar el látigo —prosiguió— les recuerdo que lean "La razón de las bestias", allí Perón detalla la contextura moral del que lo utiliza".

En otra parte de su alocución, López señaló que Calabró era un auténtico dirigente del movimiento organizado y "peronista de auténtica raigambre".

"En su oportunidad —siguió diciendo en referencia al gobernador bonaerense— no dijo nada más que la verdad, lo que todos decimos y sentimos en nuestros hogares, en la calle, en nuestro trabajo: que no llegaremos a nuevas elecciones si no se introducen las rectificaciones necesarias para corregir un proceso totalmente apartado de sus carriles naturales. Calabró ha dicho la verdad y por decir la verdad ha sufrido los ataques sectarios de quienes protagonizan y encarnan al desgobierno, la arbitrariedad y la injusticia. Ha sido expulsado del peronismo por quienes nada representan en el seno del movimiento nacional justicialista. Ha sido expulsado de las 62 Organizaciones y de la Unión Obrera Metalúrgica de la República Argentina, pero ha dicho la verdad y ella se impone por sí misma y ningún acto de inmoralidad u obsecuencia podrá borrar los efectos de su palabra en la conciencia del pueblo argentino".

En las Fuerzas Armadas hay 'honda preocupación'

"Si les toca asumir otras responsabilidades actuarán no con dureza, sino con firmeza", dijo una fuente militar

BUENOS AIRES, 12 (NA). — Un vocero calificado de las Fuerzas Armadas, admitió esta noche "la honda preocupación" de las mismas ante el incremento de la subversión y la escalada terrorista que se ha desatado en los últimos días en distintos lugares del país y admitió también que, tanto en el Estado Mayor General como en las secretarías generales de los respectivos comandos generales, se está haciendo una evaluación de la situación actual en sus distintos campos y desde diversos ángulos.

La misma fuente atribuyó a la falta de una estrategia global, como en Tucumán, ese accionar practicamente ha desaparecido, por lo menos en lo que hace a los actos terroristas y de sabotaje, etc.

Por el contrario, donde esa estrategia global no existe aún, la ola de secuestros y los actos de vandalismo han recrudecido en forma intensa, como en los casos de Buenos Aires, Córdoba y Santa Fe.

También es motivo de preocupación de las Fuerzas Armadas la presunción de que muchos de estos hechos responden a un plan tendiente a deteriorar la imagen de las instituciones castrenses y a comprometerlas en algunos de esos hechos.

"Ello nos preocupa hondamente —afirmó el vocero—, porque hay elementos de juicio suficientes como para suponer que ellas apuntan a hacerlas aparecer ante la eventualidad de tener que tomar decisiones o asumir futuras responsabilidades, como dispuestas a hacerlo "con un baño de sangre".

"La filosofía de las Fuerzas Armadas —destacó con énfasis— no puede ser nunca la violencia arbitraria e indiscriminada, y si piensa "que hay que lograr la reparación del ser nacional, y se vieran obligadas a actuar, su aspiración es que todas estas cosas no podrán existir en el futuro".

La misma fuente aseguró que "las fuerzas están prevenidas para que, cuando deban asumir responsabilidades y no descartan la posibilidad de que se produzcan actos por parte de la subversión, tendientes a crear la imagen de una revolución sangrienta".

Afirmó, asimismo, que están investigando a fondo los últimos actos terroristas y señaló que muchos de ellos se produjeron coincidentemente con la fecha, en que, las versiones y rumores, daban como segura para un golpe de estado que interrumpiese el orden constitucional.

También señaló la misma fuente, que en algunos casos, especialmente de secuestros y asesinatos, se trata de "ajuste

(Pasa a la Pág. 3, Col. 4)

La misión ante el FMI regresa hoy a la Capital

BUENOS AIRES, 12 (NA). — La misión argentina que concurrió para negociar un programa de créditos por 360 millones de dolares en el Fondo Monetario Internacional regresará mañana a esta capital.

Bendición de los Frutos y Vía Blanca

Pese a que la jornada de ayer, nublada y fría, no fue muy propicia para este tipo de actividades, con brillo y afluencia de público prosiguieron los festejos de la Vendimia 1976, iniciados anteanoche con el tradicional Baile de las Reinas. Ayer, a mediodía, se agasajó a las soberanas en el INV. Pero lo que más atracción de público motivó, fue la

Bendición de los Frutos a cargo del arzobispo de Mendoza, monseñor Olimpo Santiago Maresma (izq.) que se realizó en el parque General San Martín, ayer a la tarde, y la Vía Blanca de las Reinas, desfile de carros con alegorías vendimiales que transportan a las candidatas departamen-

Presidido por el vicepresidente segundo, Héctor Carrasco, sesiona el Consejo Nacional del Partido Justicialista. (Radiofoto de Télam).

Instó a deponer pasiones y sectarismos el peronismo

Llamado "a todos los argentinos de buena voluntad"

BUENOS AIRES, 12 (NA). — El consejo nacional del Partido Justicialista, que hoy efectuó una nueva reunion, lanzó un llamado "a todos los argentinos de buena voluntad" incluyendo a partidos politicos, Fuerzas Armadas, del trabajo, religiosas, empresariales y culturales, para que deponiendo pasiones y sectarismos, podamos cumplir con nuestro destino, a fin de que el año 2.000 nos encuentra unidos y no dominados".

Tal exhortación está contenida en una declaracion que el consejo dio a conocer luego de la reunion, en la que ratifica su "total adhesion" a la Presidente, asi como "su solidaridad hacia la obra de reconstruccion nacional en paz realizada por el gobierno peronista".

A la vez, afirma "su firme decision de llevar adelante la tarea de reorganizacion partidaria, garantizando plenamente el respecto a la voluntad de las bases en la eleccion de sus dirigentes".

Acerca de la reorganización interna, el consejo dispuso prorrogar todas las elecciones que habian sido convocados en los distritos aun no normalizados y que, en su mayoria, debian realizarse el proximo domingo. El proposito de la conducción justicialista, enunciada por otra parte en la declaracion, es la de completar el proceso de reorganizacion dentro de los proximos 30 dias, a mas tardar, el 30 de abril.

Decidió tambien el Consejo la designacion, en caracter de veedores, de los consejeros Lazaro Rocca, Dardo Iglesias y Rosaura Islas, para que examinen en Catamarca el conflicto interno suscitado en esa provincia.

Como se sabe, en Catamarca se disputan la conducción justicialista provincial los sectores liderados por el gobernador Hugo Motto y por el senador nacional Vicente Leonidas Saadi. El primero esta enrolado en el verticalismo, mientras que el legislador acompaño los recientes pronunciamientos internos que reclamaban rectificaciones y cambios de rumbos al gobierno.

En San Luis

Respecto del pleito interno producido en San Luis, el Consejo resolvió citar el próximo miercoles a los sectores en pugna. En el peronismo puntano luchan por la conduccion dos sectores verticalistas, encabezados por el gobernador Elias Adre y por el diputado nacional Jaime Cateula y un sector orientado por el senador Oraldo Britos, quien figuro en la opositora lista antiverticalista que fue derrotada en el reciente congreso nacional partidario.

El dia indicado discutirán posibles bases de solución al enfrentamiento, que podria arbitrarse mediante la anulación de todo lo actuado por el anterior triunvirato y la convocatoria a nuevas elecciones internas.

El Consejo, según indicaron voceros allegados a la conducción peronista, aún no definió posición respecto de la reunión multipartidaria que impulsan Ricardo Balbin y otros sectores de oposición. Antes de adoptar una actitud definitiva, la conduccion peronista trazará su propia estrategia.

El criterio que se habria insinuado, es el de no rechazar de plano la posibilidad de un encuentro politico de esa naturaleza. Pero siempre que se le ofrezcan garantias al justicialismo en el sentido de que la multipartidaria no alentará determinación alguna que signifique mengua a la "investidura presidencial" de la señora Maria Estela Martínez de Perón.

Por otra parte, un grupo juvenil peronista dio a conocer, en la sede partidaria, una declaracion de apoyo a la Presidente y al "Plan Mondelli".

Fueron nombrados los titulares de 2 subsecretarías

BUENOS AIRES, 12. (NA). — Por sendos decretos del Poder Ejecutivo, fueron designados subsecretario de Combustibles y subsecretario de Coordinación y Politicas, el ingeniero Juan José Vistalli, y el doctor Humberto Luis Bosio.

Ambas subsecretarias funcionan en el ámbito de la Secretaria de Energia de la Nación.

Los decretos de designación, fueron dados a conocer esta tarde por la Secretaria de Prensa y Difusion de la Presidencia de la Nación.

Hubo una aclaración sobre la lucha contra la sedición

Se expresó en un acto castrense que no es contra la guerrilla o el extremismo, sino contra la subversión

BUENOS AIRES, 12. (NA). — En un acto realizado en la sede del Comando General de la Fuerza Aérea asumió esta mañana su cargo, el nuevo asesor a cargo de la jefatura de Prensa de ese comando, comodoro (R) Luis Nicotra, en reemplazo del señor Juan José Rodriguez Pendas.

Fue puesto en posesión de sus funciones por el jefe del Departamento Relaciones, comodoro Héctor Pedrerol, quien destacó las "especiales condiciones personales y de idoneidad" que se requieren en estos momentos para desempeñar esas funciones, que permitan la mutua interrelacion entre la prensa y la fuerza aérea.

Se refirió luego a "la actual situación de crisis del pais y a la lucha que la Nación está librando contra la subversión", destacando que "no se trata de una lucha contra la guerrilla o el extremismo, sino contra la subversión, porque suelen confundirse los términos y esa confusión es, precisamente, uno de los objetivos de la técnica subversiva".

Agregó el comodoro Pedrerol que, "en estos momentos, las Fuerzas Armadas tienen la responsabilidad casi total de la lucha contra la subversión y el pueblo, la ciudadania toda, necesita conocer cuál es el accionar de las Fuerzas Armadas", señalando que esa es la tarea que asume el comodoro Nicotra, "consciente de que asume su cargo como un puesto de combate".

A su vez, el nuevo jefe de Prensa, manifestó que tratará de mantener el estrecho contacto que la Fuerza Aérea tiene con todos los medios de difusión y pidió a los corresponsales su cooperación para lograr el "objetivo común, que es el de servir a la comunidad".

Posteriormente, se incorporó al acto el comandante general de la institución, brigadier Orlando Omar Grafigna, con los periodistas.

Fijaron nuevos precios para el gas en garrafa

BUENOS AIRES, 12. (NA). — Desde el primer minuto de mañana, regirán nuevos precios para el gas en garrafa, de acuerdo con la resolución 127 del secretario de Comercio, ingeniero José Eduardo Llorens Pastor.

Los nuevos precios: 1º) Al minorista, en el local de compra, el kilo de gas se venderá a 2.390 pesos viejos; 2º) Al público, en mostrador y al contado, a 2.640 pesos el kilo; 3º) Al público, pero en el domicilio del comprador y al contado: 3.290 pesos viejos.

Los gobiernos provinciales decidirán, en cada caso, si estos precios se extienden a esos territorios.

Mercado cambiario

BUENOS AIRES, 12 (Télam). — Las cotizaciones de las divisas en los mercados de cambios fueron las siguientes:

1 Libra esterlina	270,20	271,40	544,26	555,06
1 Dolar estadounidense	140,00	140,33	282,00	287,00
100 Francos franceses ...	3.073,00	3.094,28	6.189,90	6.328,35
100 Liras italianas	17,36	17,54	34,97	35,87
100 Pesetas Cia. "A" ...	208,88	216,39	420,74	442,55
100 Pesetas Cia. "B" ...	201,88	209,37	406,64	428,20
100 Marcos alemanes	5.412,40	5.439,19	10.902,12	11.124,12
100 Marcos finlandeses .	3.619,00	3.655,60	7.289,70	7.476,35
100 Marcos holandeses ..	5.194,00	5.220,28	10.462,20	10.676,40
100 Fr. belgas financieros	352,52	356,16	710,08	728,41
100 Fr. belgas convertibles	352,66	354,89	710,36	725,82
100 Francos suizos	5.404,00	5.430,77	10.885,20	11.106,90
100 Yens	46,44	46,69	93,54	95,48
1 Dólar canadiense	142,04	142,52	286,12	291,43
100 Escudos portugueses .	488,60	503,78	984,18	1.030,33
100 Coronas danesas	2.245,60	2.264,93	4.523,28	4.632,18
100 Coronas noruegas ...	2.506,00	2.525,94	5.047,80	5.166,00
100 Coronas suecas	3.166,80	3.188,30	6.378,84	6.520,64
100 Chelines austriacos ..	751,80	767,61	1.514,34	1.569,89

Se le dió a la UCR el espacio que pidió en la Red Nacional de Difusión

BUENOS AIRES, 12. (NA). — La Secretaria de Prensa y Difusión de la Presidencia de la Nación, resolvió acceder al pedido formulado por el comité nacional de la Unión Cívica Radical, otorgándole un espacio en la Red Nacional de Radiodifusion y Televisión.

La información oficial, consigna que, "en principio, se ha establecido el próximo martes 16, como fecha de emisión del referido mensaje, habiéndose invitado a los directivos de esa agrupación a coordinar los aspectos técnicos de la transmision, como lo relativo a horario, lugar de emisión, etc.".

El pedido habia sido formulado anteayer por el secretario del comité nacional de la UCR, señor Enrique Vanoli, por intermedio del ministro del Interior, doctor Roberto Ares.

El FIP pidió el uso de la cadena

BUENOS AIRES, 12. (NA). — El Frente de Izquierda Popular solicitó hoy al gobierno la cadena oficial de radios y televisión, para fijar su posición frente a la actual crisis politica.

En un telegrama enviado a las autoridades nacionales, el secretario de prensa de esa organización, Julio Fernández Baraibar, solicitó el uso de la cadena nacional para "poder dirigirse al pueblo argentino y expresar su apoyo a la revolución nacional que el general Perón encarnó hasta su muerte y su repudio a todo intento de burlar la soberania popular y quebrar la legalidad".

Asimismo, remitió un telegrama a la CGT exhortándola a declarar el estado de alerta y anunciar un paro general por tiempo indeterminado "ante cualquier intento de quebrar la soberania popular".

Balbín daria el martes el mensaje

BUENOS AIRES, 12 (Télam). — La oficina de prensa de la Unión Cívica Radical informó esta noche que el mensaje partidario a todo el pais, por la cadena de radiodifusión y televisión se emitirá el próximo martes 16, a las 21.

Trascendió que el mensaje estará a cargo del presidente del comité nacional de la UCR, Ricardo Balbín, y duraria veinte minutos.

Chispazos

Por IA

Interrogantes sobre la actitud a asumir por la CGT y las 62

(De nuestra corresponsalía en la Capital)

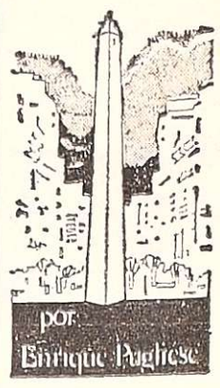

BUENOS AIRES, 12. — El documento hecho público por el Ministerio de Trabajo alertando sobre las sanciones que se han de aplicar a quienes están "empeñados en crear un clima de disociación en el ámbito laboral" pone de manifiesto hasta qué punto se vienen sucediendo reacciones contrarias al "plan Mondelli". Basta salir de la Capital Federal —donde las ventas se encuentran practicamente paralizadas — y recorrer en el Gran Buenos Aires las poblaciones de San Martín, Vicente López, Morón o Ciudadela donde las delegaciones de la CGT han decidido medidas de fuerza en demanda de soluciones de emergencia para superar la coyuntura económica, para comprobar el alto grado de tension social que predomina en vastos sectores populares. Dicha circunstancia, además, prueba hasta qué punto se van manifestando las resistencias hacia la politica económica nacional puesta en marcha por el gobierno. Es más, muchos comienzan a preguntarse qué es lo que va a suceder cuaando comience a funcionar —el próximo 1 de abril— el Instituto Nacional de las Remuneraciones, la Productividad y la Participación y se demanden incrementos salariales por bimestre o por trimestre. ¿Está dicha politica en consonancia con las recetas que suele presentar el Fondo Monetario Internacional para una politica nacional de estabilidad de la moneda?. O, por el contrario, se decidirá por el camino de las cesantias masivas abandonando asi la tradicional politica de pleno empleo que "doctrinariamente" aplica a la economia el justicialismo. A su vez, también constituye tema de reflexión la actitud a asumir por las cúpulas de la CGT y de las 62 Organizaciones sobre esta cuestión de tanta importancia. ¿Los dirigentes sindicales optaron por defender el salario de aquellos que lograron permanecer en sus puestos de trabajo —después de los despidos— y abandonaran al resto de la clase trabajadora?. O todos estos interrogantes se entremezclan y analizan en un viernes que anticipa proyectarse hacia la semana venidera con nubarrones.

Una investigación sobre "un episodio de tergiversación periodística" pidió un juez

BUENOS AIRES, 12. (NA). — La Secretaria de Prensa y Difusión de la Presidencia de la Nación hizo saber que el juez de instrucción Pedro Benjamin Aquino le envió una nota solicitando se "abra una instancia administrativa tendiente a dejar perfectamente aclarado, tal como lo merece una comunidad organizada, con objetividad, seriedad y corrección, un episodio de tergiversación informativa en que incurrieron algunos medios periodisticos al dar cuenta de los alcances de una denuncia que el dia 13 de noviembre de 1975 se radicara ante la justicia con motivo de la publicación de una solicitada que firmaron adherentes de una entidad civil".

En su nota, el juez Aquino se refiere a la desestimación que de su denuncia contra la entidad "Acción Patriótica Argentina" hecha por el juzgado a cargo del doctor Eduardo Sabattini y a la información que sobre esa sentencia dieron distintos diarios de esta capital.

Afirma que, en la forma en que fue presentada la noticia, "desnaturalizan la letra y el espiritu de mi denuncia" y que, en vista de ello, entregó a los periodistas acreditados ante el Palacio de Justicia un comunicado exponiendo el "verdadero sentido de mi denuncia".

Se queja de que los medios periodisticos no publicaron integramente su comunicado, salvo el diario "La Razón" y señala: "Soy consciente del trascendente rol que la prensa cumple en una comunidad organizada y por tal razón, también tengo plena conciencia que, quienes la integran tienen como todos los que ocupamos funciones cuya exteriorizaciòin alcanza al pueblo, sus deberes y derechos, deberes que bajo ningún concepto pueden ser incumplidos".

"Por ello —agrega— y pudiendo estarse en presencia de una falencia de responsabilidad, toda vez que se privó al pueblo de una información a mi juicio importante, creo que debe investigarse administrativamente tal circunstancia".

"Esta investigación —prosigue— aclarará perfectamente el significado de las falencias indicadas y, lógicamente, servirá para fortalecer el derecho de la prensa a informar a la comunidad, al tiempo que también cumplirá satisfactoriamente con el correlato de la libertad de prensa: el derecho que tiene el pueblo a exigir ser informado con objetividad, seriedad y corrección".

Finaliza señalando en su nota que "el Poder Judicial de la Nación es representante del pueblo en la misión de juzgar y por ello debe estar a la altura de ese pueblo. Sus actos, como cuadran en toda democracia, deben tener la publicidad necesaria, y es la prensa, pilar de toda República, quien debe encargarse de hacerlo".

Por ello, reitera que se haga una investigación administrativa para determinar por qué todos los medios periodisticos no publicaron textualmente su nota.

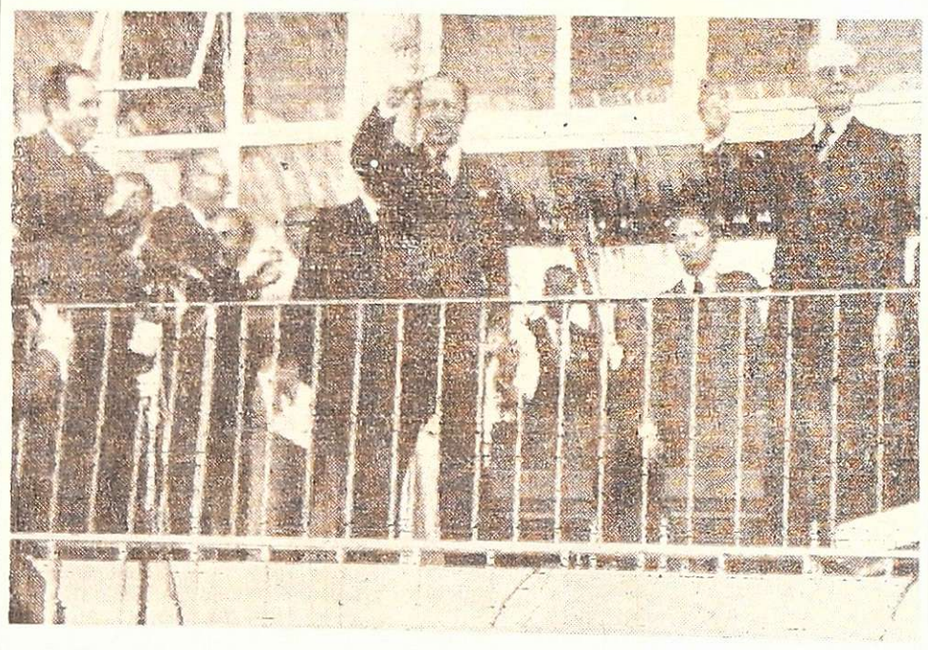

Los presidentes Stroessner y Geisel en San Pablo

Los presidentes de Paraguay, Alfredo Stroessner (centro) y del Brasil, Ernesto Geisel (der.) saludan a los asistentes a una muestra ganadera que ambos visitaron en San Pablo durante una visita del primero a Brasil. Con ellos, aplaudiendo, el gobernador de San Pablo, Egydio Martins. (Radiofoto de UPI).

Los senadores bonaerenses del Frente condenan el plan económico y hacen denuncias

LA PLATA, 12. (NA). — El bloque de senadores del Frente Justicialista de Liberación Nacional de la Legislatura bonaerense, denunció a través de una declaración titulada "Ante la crisis nacional", que el plan economico de emergencia compromete la soberania, no asegura el aumento de la producción, mantiene las deficiencias estructurales y hostiga estérilmente al cuerpo social de la Nación", acusando a "los responsables de la conduccion" de obstruir los caminos hacia el acuerdo nacional plebiscitado cuando el general Perón regresó a la Patria en 1973.

"De ello resulta —continúa el documento— el esfuerzo inútil de articular planes o programas economicos que, privados de las bases minimas de coincidencias, sólo podran ser impulsados por la fuerza, convirtiendo a los dirigentes sindicales que los apoyen, en traidores a la clase trabajadora y a los demás sectores de la población en victimas de una represión que se acentuará proporcionalmente a la rebeldia".

"Conocemos a nuestro pueblo y sabemos que es capaz de esfuerzos en aras del bienestar comun —afirma luego— Pero tambien sabemos que esos sacrificios sólo podran ser requeridos por una conducción veraz y coherente, e insospechada de condicionamientos externos o arbitrariedades sectoriales".

Dice más adelante la declaracion que "los gobiernos civiles que resignan sus posibilidades de convocatoria o los sustitutos militares que sólo se apoyan en al fuerza ,no tienen mas alternativas que enfrentar, a corto o largo plazo, la desobediencia social y buscar para doblegarla los apoyos extranacionales que inexorablemente generan dependencia".

Finalmente, los senadores bonaerenses del Frejuli reivindican "la plena validez de la doctrina de Perón mas allá de las defecciones de los que lo invocan para negarlo", y rechazan "con absoluta decision cualquier intento de golpes antipopulares, porque el pueblo es el unico que tiene derecho a equivocarse".

Prorrogaron intervenciones en televisoras

BUENOS AIRES, 12 (NA). — Por decreto del Poder Ejecutivo dado a conocer hoy, se amplió en 180 dias el plazo de las intervenciones dispuestas en distintas emisoras de televisión mediante los decretos 1961 y 340 del 8 de octubre de 1973 y del 31 de julio de 1974, respectivamente.

Asimismo, se considera "ampliado a partir del 30 de noviembre de 1974, hasta la fecha del presente decreto el plazo establecido por el articulo 1 del decreto 951 del 30 de setiembre de 1974 respecto de las plantas productores anexas sujetas al regimen de intervención dispuesto por el decreto 340/74.

Por el mismo decreto se excluye del régimen de intervención a las emisoras cuyas empresas ex licenciatarias se encuentran sujetas a la administración estatal por aplicación del decreto-ley 18.832/70 o, en su caso, a partir del momento en que fueron sometidas a su régimen y durante el tiempo que subsista dicha situación jurídica.

Establece también el decreto, que lleva el número 924, que "salvo en lo referente a los plazos, se mantiene la vigencia de todas las normas legales citadas, en cuanto no se contrapongan con estas nuevas disposiciones.

Simultáneamente, se dio a conocer una resolución del secretario de Prensa y Difusión de la presidencia de la Nación, por la cual se dan por terminadas las funciones de interventor en LS85 Canal 13 de esta capital al doctor Alejandro Vera Barros y se designa en su lugar al señor Roberto Bocci.

Serie de paros

(Viene de la Pág. 1ª)

General Richieri, sin que se produjeran incidentes de trascendencia.

Por su parte, un grupo de trabajadores ferroviarios chocó con efectivos de la Policia Federal en el Barrio Once de la Capital, cuando manifestaban frente a la sede de su organización sindical en la avenida Independencia y Rioja, donde arrojaron bombas molotov y clavos miguelitos, siendo detenidas cinco personas.

La reacción contra la aplicación de las medidas económicas del "Plan Mondelli" aparece capitaneada, tal como se lo habrian advertido los máximos dirigentes sindicales a las autoridades del gobierno, por los sectores liderados por el gobernador bonaerense Victorio Calabró y por los grupos más radicalizados del movimiento obrero que intentan capitalizar el deterioro que sufre la cúpula gremial, la cual continúa manteniendo un llamativo silencio respecto a la ola de medidas de fuerza que abarca casi todos los grandes centros industriales del pais.

La ofensiva desatada por las seccionales metalúrgicas lideradas por Calabró apunta ademas sus motivaciones reivindicativas a socavar la posición del titular de ese gremio, Lorenzo Miguel, que se encuentra notoriamente enfrentado al gobernador bonaerense.

El secretariado de la Unión Obrera Metalúrgica (UOM) que él preside, emitió hoy una declaración en la que expresa que considera que "debe en estos instantes prevalecer la idea y rechazar cualquier otro intento de lucha que pueda ser utilizado por nuestros enemigos de adentro y de afuera con fines inconfesables".

En horas de la noche del dirigente metalúrgico Lorenzo Miguel se entrevistó con la presidente de la Nación para analizar, presumiblemente, la ola de paros que se registra en el seno de su gremio en rechazo del "Plan Mondelli", del cual éste fue uno de los principales sostenedores dentro del campo sindical.

Smata no avaló las medidas de fuerza

BUENOS AIRES, 12. (NA). — El Sindicato de Mecánicos y Afines del Transporte Automotor, (SMATA) aprobó esta noche un documento critico de la situación económica nacional, aunque no avaló las medidas de fuerza que diversas seccionales del gremio han dispuesto en algunos puntos del pais.

MANTENGASE VIGOROSO SANO
CUIDE SU ESTETICA CORPORAL. PRACTIQUE DESDE HOY SU "LAVADO DE SANGRE" SEMANAL EN "FUENTE DE JUVENTUD" GORRITI 2325 - V. HIPODROMO
T. 256583
BAÑOS DE SALUD A VAPOR
MASAJES

BAILARINES... HOY EN EL CLUB
GUAYMALLEN
SENSACIONAL PRESENTACION DE
SOCIEDAD ANONIMA
y Gran Baile con
CREPUSCULO y LOS ANGELES AZULES
Omnibus especiales linea 3 de costumbre. De regreso el mismo recorrido. De Mendoza linea 53 y 51 por Carril Nacional y Godoy Cruz toda la noche.
13|3|C|456|13|3

CLUB UNION JUVENIL DE LUJAN
HOY SIGUE EL EXITO CARNAVALESCO..!
SOCIEDAD ANONIMA
Los Intocables y Transformación
Omnibus Oro Negro GRATIS, desde Agrelo y Puente Olive; al finalizar el baile mismo recorrido y otro por Ruta 40.
13|3|C|456|13|3

CLUB B. y V. GIOL
SEGUIMOS
CARNAVAILANDO
Sábado 13
Domingo 14
LA SONORA DEL PACIFICO
BLUE BIRD'S
CUARTETO COLOMBIANO
Anima: CASTRO DIAZ
Trasmite: RADIO NIHUIL
Servicio Especial de ómnibus COMPLETAMENTE GRATIS por Empresa "El Favorito" por los recorridos habituales. — LA C. D. SE RESERVA EL DERECHO DE ADMISION
DIVERSION - COTILLON - EN SUS TRES PISTAS DE ENSUEÑO
13|3|C|340|13|3

JUAN A. CAPERON
FABRICA DE BEBIDAS
AMARGO SERRANO y REFRESCOS
Tiene el agrado de comunicar que ha otorgado la distribución exclusiva de sus productos a la firma
PRINCIPE E HIJOS srl

PRINCIPE e Hijos s.r.l.
Representaciones y Distribuciones
España Esq. Espejo - Las Heras
AGRADECE A LA FIRMA
JUAN A. CAPERON
el haberle adjudicado la distribución exclusiva en Cuyo de sus cotizados productos.
13|3|P|53725|13|3

CARNAVAL en PACIFICO
CLUB GRAL. SAN MARTIN
DOMINGO 14:
"SOCIEDAD ANONIMA" y
EXCLUSIVO PARA MENDOZA:
SANDRO!!
•LOS SULLIVAN'S
•COMANDO V
•FABULOSO ALEGRISIMO CUARTETO
Bailes
1 - 2 - 6 - 7 - 13 - 14 de Marzo
COTILLON
Amplias pistas aire libre y Estadio cubierto

tentaron 2 veces ontra un diputado

Se harán hoy revelaciones sobre otro acto terrorista

NTA FE, 12 (NA). — El r de la Cámara de Dipu- de la provincia, Rubén or Dunda, formulará ma- importantes revelaciones elación con el ataque dina- ro que sufrió ayer su domi- particular, sólo 24 horas s que un doble atentado ruyera parcialmente la vi- da y pusiera en peligro la del ex diputado nacional or Bonino, líder de la Me- Unificadora Peronista, ra- política.

os atentados cometidos con- ambos dirigentes justicia- s de actuación en un sec- moderado del peronismo rso al verticalismo gremial lideran el vicegobernador a provincia, Eduardo Félix lo, y el senador nacional o Pennisi, no causaron víc- s, pero sí daños de magni-

primero de los ataques perpetrado ayer en la casa icular del diputado Héctor da, calle San Juan 621 de udad de Rosario, que que- parcialmente destruida por stallido de poderosas car- explosivas colocadas en dis- os puntos de la finca.

oy el legislador peronista nció aquí la convocatoria de conferencia de prensa que umplirá mañana a las 11 a delegación de la Cámara Diputados en la ciudad de rio. Fuentes cercanas al tado Dunda admitieron que a oportunidad formularía rtantes revelaciones acer- ca de la actividad de la organización extremista identificada con la sigla de la "Triple A".

A sólo 24 horas de ese ataque, varios desconocidos consumaron un doble atentado contra el ex diputado nacional Héctor Bonino, minutos después de la 1 de hoy, colocando primeramente una fuerte carga explosiva en su domicilio de calle Francia 1779, en esta capital.

El estallido causó graves daños en la finca y en otras vecinas, estimándose que la esposa y la hija del dirigente peronista salvaron la vida providencialmente.

Minutos más tarde y al arribar al lugar, Bonino fue atacado a balazos por varios desconocidos que permanecieron ocultos a bordo de un automóvil estacionado en las inmediaciones. De inmediato el ex diputado nacional contestó la agresión, lo que puso en fuga a sus atacantes.

Fuentes justicialistas de esta capital calificaron ambos atentados como "terrorismo político", pero Bonino eludió formular responsabilidades, limitándose a denunciar a "quienes tratan con el terror de paralizar la trayectoria del trabajo en paz por el país".

En el momento de producirse el ataque de esta madrugada no se hallaba destacada vigilancia alguna, oficial o particular, en el domicilio de Bonino.

El presidente de la Federación de Productores de Frutas de Río Negro, Pablo Uriarte (izquierda), y el de CORPOFRUT, Antonio Bezich, durante la conferencia de prensa en la que informaron sobre la grave crisis que afecta a la fruticultura. (Radiofoto de NA).

Suspendieron sus medidas de protesta los fruticultores

BUENOS AIRES, 12 (NA). — Las entidades representativas de los sectores participantes en el proceso de producción, empaque, frigorífico y comercio interior y exterior de frutas, resolvieron hoy abrir un compás de espera ante la promesa oficial de que se instrumentarán soluciones a los problemas financieros planteados a las autoridades económicas, pero advirtieron que si para el 18 del corriente no se concretan las medidas prometidas, deslindan responsabilidades sobre "las consecuencias imprevisibles, tanto económicas como sociales" que puedan sobrevenir.

Así se informó en una reunión realizada hoy en Buenos Aires de la que participaron representantes de la Asociación de Productores de Frutas de la República Argentina, la Corporación de Productores de Frutas y Frigoríficos Asociados, para analizar "el dramático momento que vienen afrontando los sectores involucrados en la actividad frutícola a raíz del deterioro económico y una situación financiera insostenible como consecuencia de la paridad cambiaria insuficiente, inferior a la fecha a la que se contaba con anterioridad al anuncio del plan económico de emergencia".

En el encuentro se resolvió que ante el anuncio oficial de que en los primeros días de la semana entrante se implementará algún tipo de solución al problema, se dejará en suspenso la aplicación de una serie de medidas cuya ejecución cuenta con la adhesión unánime de los sectores participantes en el proceso de producción, empaque, frigorífico y venta de la fruta, las que se pondrán en marcha si no se satisfacen los requerimientos del sector.

Creóse un consejo militar para gobernar al Líbano

Lo decidieron así los oficiales rebeldes

BEIRUT, 12. (UPI). — Oficiales militares rebeldes, ganando rápidamente la alianza de camaradas de armas en otros puntos del país, crearon hoy un Consejo de Comando Militar para gobernar al Líbano, ignorando la obstinada resistencia del presidente Suleiman Franjieh a renunciar.

Choques aislados entre fuerzas rebeldes y tropas leales al mandatario dejaron por lo menos una veintena de muertos y más de 30 heridos desde que el general Aziz Ahdab, líder de la rebelión, anunció en la víspera el lanzamiento de su "Movimiento correctivo".

"Creo que nuestro movimiento está teniendo éxito", afirmó hoy Ahdab a los periodistas. "Más y más oficiales se están uniendo a nuestras filas".

El general rebelde encontró también aliados fuera del Ejército, algunos de los cuales causaron sorpresa con el respaldo brindado al militar. Los "Guardias de los Cedros", un grupo nacionalista cristiano de ultra derecha, anunciaron que ponían todo su poderío a disposición de Ahdab.

El periodista y locutor radial Sharif Al Akhawi, conocido como "La conciencia del Líbano" por sus transmisiones durante los 10 meses de guerra civil sufridos por la Nación, expresó también su apoyo a Ahdab leyendo comunicados por la radioemisora controlada por el militar.

Ahdab, presentándose en su primera conferencia de prensa desde el lanzamiento del golpe, vestido con un resplandeciente uniforme verde adornado con nueve filas de medallas, afirmó solemnemente en su nombre y en el de sus camaradas de armas: "No tenemos ambiciones de poder".

Afirmó que los políticos volverían a tomar el poder cuando acordasen un plan "para salvar al Líbano, al Ejército, a la Nación y al pueblo".

Insistió nuevamente en que su movimiento no es un golpe de Estado, al menos en el sentido tradicional.

"No nos gustan los golpes", dijo. "Si hubiéramos deseado un golpe podríamos haberlo dado hace mucho tiempo".

Interrogado sobre el futuro del presidente Franjieh, cuya fotografía podía verse en la pared detrás del escritorio de Ahdab, el general dijo que "si no renuncia tendremos que considerar su situación después".

El brigadier general Aziz Ahdab, jefe del grupo libanés militar que anunció que está tomado el control del Líbano, habla en Beirut con los periodistas. (Radiofoto de UPI).

Ahdab no ofreció detalles sobre el nuevo "Consejo de Comando", pero dijo que contaba con el respaldo del comandante en jefe del Ejército, general Hanna Said, "quien ha estado coordinando y cooperando con nosotros".

Mientras tanto, el apoyo recibido por Ahdab y Franjieh, respectivamente, fue difícil de determinar con precisión durante una jornada de batallas radiales entre una estación operada por rebeldes y otra por elementos leales al mandatario.

La estación favorable a Franjieh afirmó una y otra vez que "el pueblo libanés no permanecerá con los brazos cruzados... Usarán toda su fuerza para preservar las instituciones constitucionales y nunca permitirán que la legalidad sea aplastada".

Pocos políticos emitieron pronunciamientos de apoyo a uno u otro sector.

El partido Falangista, la mayor de las organizaciones políticas cristianas de derecha, efectuó una serie de reuniones urgentes y adoptó un tono neutral en sus comunicados sobre el conflicto entre los líderes militares rebeldes y el presidente Franjieh.

Posición del Ejército Palestino de Liberación

BEIRUT, 12 (UPI). — El Ejército Palestino de Liberación (EPL) declaró hoy su apoyo a la unidad, soberanía y democracia de Líbano pero se obstuvo de comentar acerca del "movimiento correctivo" dirigido por el general Aziz Ahdab.

Una declaración emitida por el EPL dijo que apoya "la democracia en Líbano así como la preservación de la seguridad, unidad y soberanía del país".

"Esta ha sido nuestra posición desde el comienzo de los incidentes (la guerra civil), señaló la declaración.

"Al mismo tiempo estamos dispuestos a salvaguardar la seguridad del movimiento palestino y su presencia en la tierra del hermano Líbano" añadió la declaración.

Determinación de los izquierdistas

BEIRUT, 12 (UPI). Los partidos políticos de izquierda pidieron hoy la renuncia del presidente Suleiman Franjieh pedo al mismo tiempo expresaron aprensión en cuanto al método escogido por el general Aziz Ahdab para lograr ese objetivo.

"La renuncia del presidente es una necesidad nacional imprescindible para poner fin al derramamiento de sangre en el Líbano y preservar la democracia", dijeron los partidos izquierdistas en una declaración conjunta.

La declaración, que fue expedida después de una reunión presidida por el líder socialista Kamal Jumblatt, también expresó la "aprensión de los nacionalistas ante el método usado para la realización de ese objetivo: el método de transmitir el comunicado N° 1 por la radio y la televisión".

La declaración acusa a Franjieh de violar la constitución y lo hace responsable del derramamiento de sangre durante la guerra civil.

También dice que el mando del ejército debería "asumir su responsabilidad y redoblar la presión política y militar para que el presidente renuncie".

A continuación, el mando del ejército debería perdonar a los desertores y reconstruir el ejército bajo un concepto nacionalista, agrega la declaración.

En Santa Fe se registraron 3 atentados

SANTA FE, 12. (NA). — Tres sospechosos habrían sido detenidos por estar vinculados, presuntamente, con tres atentados terroristas con bombas que se produjeron aquí esta mañana y provocaron cuantiosos daños materiales, aunque no se informó si hubo desgracias personales.

Los artefactos, de gran poder, estallaron en el domicilio del dirigente peronista Alberto Bonino, ubicado en Francia 1779, en la sede del Partido Revolucionario, Moreno 2700 y en el estudio jurídico de los doctores Augusto Pardiosi y Carmelo Asrenrio.

La policía montó de inmediato un gigantesco operativo para dar con los presuntos extremistas. Como resultado de las operaciones se detuvo a tres sospechosos en las proximidades de una estación de servicio ubicada en Moreno 700.

Las bombas, en todos los casos, provocaron destrozos, especialmente en la finca del dirigente peronista, afectando además a las viviendas ubicadas en las proximidades.

Dura crítica se hizo a una nformación del exterior

Se refería a un presunto soborno de hace 25 años

UENOS AIRES, 12 (NA). — Secretaría de Prensa y Di- n de la Presidencia de la ón calificó de "calumnia ersión que pretende enlodar figuras de Perón y Eva rte" a una información edente de Amsterdam so- un presunto soborno a au- ades argentinas, hace 25 en una operación de ad- ción de material ferrovia-

cable fue publicado a lo o de página por el diario Razón" de esta capital en dición quinta, pero levan- de su sexta edición ante ones del titular de aquella taria.

ta noche, el mencionado nismo de prensa de la Pre- cia dio a conocer un co- icado en el que se expresa ualmente:

Medios periodísticos extran- s, habituales voceros de po- sos intereses vinculados a imperialismos económicos nacionales, han difundido calumniosa versión que ende enlodar las figuras del ente general Juan Domingo n y su esposa, María Eva rte. A su vez, otros órga- periodísticos argentinos, se prestado a servir de ve- o a esas empresas extra- nales, transcribiendo lite- ente infundadas acusacio- que un cabal ejercicio de la ión periodística hubiese ado a corroborar en nues- ais, puesto que a la ac- ón de un gobernante ar- no se refieren.

n las últimas décadas de la historia argentina le ha cabido al justicialismo el destino de ser, además del elegido por la mayoría del pueblo para gobernarlo, el más exhaustivamente investigado de todos los gobiernos que se sucedieron en el poder. Los dos primeros períodos presidenciales del general Perón fueron objeto del ensañamiento de 'tribunales especiales" y "comisiones investigadoras, creadas al margen de toda norma constitucional y que emitieron los más arbitrarios fallos en su contra. Vuelto el país a su normalidad jurídica, la justicia se encargó de echar por tierra aquellas imputaciones nacidas del resentimiento antipopular y de los intereses extranacionales lesionados por el accionar nacional del gobierno justicialista. Pero los hechos demuestran que esa etapa no ha sido del todo superada.

"Con un cuarto de siglo de retraso, un diario holandés que participa de la sucia polémica internacional desatada por un tardío acceso de autocrítica que padecen empresas imperialistas habituadas a usar en el pasado el soborno y en el presente la delación y la calumnia, decide imputar "según se supone" al general Perón y a Eva Perón participación en tramitaciones comerciales irregulares con una empresa holandesa de material ferroviario. Casualmente ese ataque rastrero a figuras históricas argentinas que el pueblo ha juzgado reiteradamente se produce a los pocos días de celebrarse un nuevo aniversario de la nacionalización de los ferrocarriles, acto de soberanía cumplido por el gobierno justicialista del general Perón y que los imperialismos y sus voceros nunca podrán perdonarle.

"La reacción desleal y resentida de los intereses imperialistas afectados era un riesgo que el general Perón supo asumir y enfrentar. Lo que sorprende es que ciertos medios periodísticos argentinos se presten a hacer de voceros de dicha reacción extranacional".

José Deheza se reunió con los comandantes

BUENOS AIRES, 12 (NA). — El ministro de Defensa, José Alberto Deheza, mantuvo esta tarde una reunión con los comandantes generales del Ejército, la Armada y la Fuerza Aérea, teniente general Jorge Rafael Videla, almirante Emilio Eduardo Massera y brigadier Orlando Ramón Agosti, respectivamente, en la que se analizaron aspectos del proyecto de Ley de Defensa Nacional que fue enviado al Congreso Nacional para su tratamiento en el período de sesiones extraordinarias, según lo que se informó en aquél Departamento de Estado.

La reunión se inició a las 17 y finalizó una hora y media después, oportunidad en que se informó que aquél había sido el único tema tratado.

Por la mañana, los comandantes generales habían mantenido una reunión en el Edificio Cóndor, sede del Comando General de la Fuerza Aérea, para considerar los temas que serían tratados con el ministro de Defensa.

Dos muertos en insólito accidente

COTATI (California), 12. (UPI). — Una explosión que despidió hoy a cinco hombres a través de una tubería de concreto cual si fueran balas de cañón, dio muerte a dos de ellos y dejó heridos a los tres restantes.

Los investigadores llegaron a la conclusión de que una línea de gas natural podría haber sido rota accidentalmente por una retroexcavadora, permitiendo que entrara un escape de gas en la gran tubería.

Suman 5 los policías asesinados el jueves

LA PLATA, 12. (NA). — El oficial subinspector de la policía bonaerense Héctor Apostoli fue ultimado a balazos, según informó hoy la jefatura de la repartición, mientras se encontraba anoche en una heladería de la localidad de Sarandí, en el partido de Avellaneda, elevando a cinco el número de efectivos muertos ayer como consecuencia de distintos atentados.

El subinspector Apostoli, fue baleado en el interior de la heladería de Avenida Mitre y Supisiche, unos 12 kilómetros al sur de la Capital Federal, donde se hallaba con su novia.

Alrededor de las 23.30, ingresaron al local cinco individuos que atacaron al policía antes que éste pudiera desenfundar el arma reglamentaria, huyendo luego en el automóvil en que habían arribado.

El oficial Apostoli, fue el quinto policía provincial muerto ayer por supuestos extremistas. A mediodía murieron en esta capital dos policías, mientras procedían a revisar un automóvil que había sido abandonado con una bomba en su interior; casi simultáneamente, cinco elementos subversivos ultimaron a un cabo en el partido de San Martín.

Además, en el Hospital Gandulfo, en Lomas de Zamora, falleció también ayer, un cabo de la repartición que fue baleado el miércoles de esta semana.

El cadáver encontrado en Salta no pertenece al ex gobernador Ragone

SALTA, 12 (NA). — Prosiguen con toda intensidad, aunque hasta ahora sin resultados positivos, las diligencias policiales en procura de dar con el paradero del ex gobernador de la provincia, Miguel Ragone, que fuera secuestrado ayer por un nutrido grupo de desconocidos armados.

Las investigaciones arrojaron como nuevas alternativas el hallazgo de dos de los automóviles que emplearon los captores y la confirmación del desmentido policial en relación a un cadáver acribillado a balazos, que apareció ayer en la localidad de Sumalao, del que se constató no pertenece al ex mandatario salteño.

En las proximidades del dique de Cabra Corral, en Coronel Moldes, la policía encontró un Chevy color naranja, con chapa patente de Tucumán, supuestamente robado en esa provincia y empleado por los autores del secuestro.

Otro automóvil, un Fiat 125, fue descubierto en las cercanías de Cafayate, a 182 kilómetros de esta ciudad, en una vía de acceso rápido a Tucumán por la ruta 9.

Entre las presunciones que manejan las autoridades policiales se consigna que el doctor Ragone podría haber sido trasladado a Tucumán o —en el peor de los casos— que su cadáver haya sido arrojado a las aguas del dique Cabra Corral.

Los operativos que efectúa la policía en la capital salteña, derivaron en la detención de aproximadamente 1.000 personas que luego fueron liberadas en su totalidad al comprobarse su desvinculación con el hecho.

Ministros

(Viene de la Pág. 1ª)

de cuentas" entre las mismas organizaciones terroristas, afirmando que algunas investigaciones, permitieron obtener documentación en ese sentido.

Tal el caso del secuestro de Oliva Velz, en Córdoba, cuya investigación permitió establecer que había sido llevado a cabo por la organización extremista declarada ilegal en primer término, para presionar y lograr la reincorporación de personal que había sido dejado cesante.

Este secuestro había sido atribuido, en principio, a grupos parapoliciales.

Reiteró, finalmente, que preocupa a las Fuerzas Armadas el recrudecimiento de la violencia y aseveró que, si le toca a las Fuerzas Armadas asumir otras responsabilidades, actuarán "no con dureza, sino con firmeza".

Los diputados del MID rechazan una iniciativa radical

BUENOS AIRES, 12. (NA). — "Inoportuna e inconducente" es la constitución de una comisión bicameral de emergencia nacional, propiciada por el radicalismo, según lo estima el bloque de diputados del Movimiento de Integración y Desarrollo en un comunicado difundido hoy.

Los diputados del MID señalan que el proyecto radical busca "por este medio preservar la legalidad, sosteniéndola en un plan de emergencia que permita llegar hasta la próxima renovación presidencial", pero entienden que "la legalidad sin contenido carece de valor".

Agrega el bloque del MID que "el país requiere soluciones de fondo y no arbitrios que eventualmente posibiliten sobrellevar una situación de suyo angustiosa y por su naturaleza profundamente conflictiva".

Por último, recuerda el documento que el MID ha señalado que "ya no queda ningún margen para el error" y expresa que "pretender diferir el colapso, que ya se está procesando, a través de nuevos esfuerzos que repitan lo hecho en distintas y sucesivas instancias que en los últimos tiempos se precipitan en tumulto, no puede llevar al país a una nueva alternativa. Tanto menos cuando las que se ofrecen consisten en la concertación de dirigencias perimidas".

Mondelli expuso las reformas del plan económico

BUENOS AIRES, 12. (NA). — El ministro de Economía, Emilio Mondelli, se entrevistó en las primeras horas de la mañana de hoy con la presidente María Estela Martínez de Perón.

Según pudo saberse, expuso a la jefa del Estado las modificaciones al "plan de emergencia económica" que se han convenido con la Confederación General del Trabajo y las 62 Organizaciones.

Preocupan a CINA las medidas económicas

BUENOS AIRES, 12. (NA). — La Confederación Industrial Argentina —CINA— informó que hoy se dirigió al ministro Mondelli, para manifestar su grave preocupación ante las medidas económicas recientemente adoptadas por las autoridades, en especial las que se refieren a la política de precios, las modalidades cambiarias para importaciones y las exportaciones industriales.

LA CINA expresa que "frente al extraordinario incremento de costos operados particularmente por efecto de la devaluación monetaria y la variación de precios de combustibles, transportes y tarifas de servicios, la industria se encuentra imposibilitada de operar mientras no se autorice el traslado inmediato a los precios de dichos ingresos en forma automática y en base a declaración jurada".

Se agrega que la dilación en autorizar los reclamos planteados "significará desabastecimiento, mercado negro y cierre de fuentes de trabajo".

Por otra parte, la CINA presentó sus inquietudes al titular de Economía en relación a las nuevas modalidades cambiarias para las importaciones, que considera agudizarán los efectos negativos de las medidas dictadas.

Finalmente, destacó el castigo que sufren las exportaciones industriales con la aplicación de reducciones en los rembolsos y nuevos derechos de exportación, acentuando el deterioro del tipo de cambio efectivo con relación a los costos internos.

cenit
Iniciación de
INSCRIPCIONES
PARA
Mecánica del Automóvil
Electricidad del Automóvil
COLON 93 (Antes 9 de Julio 777)
Desde las 19 horas
En SAN RAFAEL: Escuela STMA - Chile 902
11 3 F 13 3 AD

chilex
LOS 2 S.R.L.
Remeras - Poleras
VENTAS POR MAYOR
PASTEUR 378
1er Piso
Tel. 47-0644
BUENOS AIRES

INTERVENCION FEDERAL EN MENDOZA
MINISTERIO DE BIENESTAR SOCIAL
Dirección General de Administración
DEPARTAMENTO DE CONCURSOS

Comunícase al PERSONAL ESCALAFONADO dependiente del Ministerio de Bienestar Social de las RAMAS: ADMINISTRATIVA, ENFERMERIA, TECNICA y SERVICIOS GENERALES, que por Resolución Nº 354 76 se llama a Concurso de ANTECEDENTES y OPOSICION para cubrir los cargos respectivos de las dependencias que se mencionan, cuya recepción de Sobres de Antecedentes provenientes de los servicios donde hubieren sido presentados, y las pruebas de OPOSICION se cumplirán en el Departamento de Concursos, estableciéndose para estas las fechas y horarios siguientes:

RECEPCION DE ANTECEDENTES:
Apertura día 22 de marzo - Cierre día 2 de abril de 1976

RAMA ADMINISTRATIVA:
CONCURSO
57) UN CARGO DE ADMINISTRADOR (Complejidad "C") del Hospital "Eva Perón". Prueba de Oposición: día 8 de abril a las 16 hs.
58) UN CARGO de JEFE de SECCION (Servicios Generales) del Hospital "Carlos Pereyra". Prueba de Oposición: día 8 de abril a las 17 hs.
59) UN CARGO de ENCARGADO (Oficina de Personal) del Hospital "Carlos Saporiti". Prueba de Oposición: día 9 de abril a las 17 hs.

RAMA ENFERMERIA:
60) UN CARGO de JEFE-CABO (Servicio de Maternidad) del Hospital "Diego Paroissiens". Prueba de Oposición: día 12 de abril a las 16 hs.
61) UN CARGO de ENCARGADO (Servicio de Odontología) del Hospital "Diego Paroissiens". Prueba de Oposición: día 12 de abril a las 17 hs.

RAMA TECNICA:
62) UN CARGO de ENCARGADO (Farmacia) del Hospital "Central". Prueba de Oposición: día 14 de abril a las 17 hs.

RAMA SERVICIOS GENERALES:
63) UN CARGO de ENCARGADO (Ropería y Lavadero) del Hospital "Emilio Civit". Prueba de Oposición: día 19 de abril a las 16 hs.
64) UN CARGO de ENCARGADO (Calderas) del Hospital "Luis C. Lagomaggiore". Prueba de Oposición: día 19 de abril a las 17 hs.

INSCRIPCION: Abierta por DIEZ (10) días hábiles hasta 24 hs. antes del plazo fijado para el cierre de la recepción de ANTECEDENTES de cada cargo.
Los requisitos y formalidades que se exigirán a los postulantes, fecha de programación, la difusión del llamado a concurso, la distribución del material respectivo y de los temas para las pruebas de OPOSICION y toda aquella información que resulte de interés para los aspirantes, está a cargo del Departamento de Concursos del Ministerio de Bienestar Social, Planta Baja, Ala Este de la Casa de Gobierno.
13 3 F 53631 14 3

TUPUNGATO más años de buen vino
S.A.C.I.F.I.A.

LOS ANDES

Fundado el 20 de Octubre de 1882 por el Dr. Adolfo Calle

Directoras:
Carmen Usandivaras de Calle
Elcira Videla de Schiappa de Azevedo

MENDOZA, SABADO 13 DE MARZO DE 1976

Productividad y alimentos

Uno de los más graves problemas que afronta el mundo actual, con particular acentuación en los países en vías de desarrollo, está referido a la necesidad de ampliar y perfeccionar el aparato productivo para hacer frente a una creciente demanda de alimentos. Un trabajo del director general de la FAO señala que durante un cuarto de siglo, más o menos desde la conclusión de la segunda guerra mundial, y hasta principios de la presente década, puede decirse que, en general, el incremento de la producción de alimentos se mantuvo al ritmo del crecimiento de la población. Sin embargo durante ese cuarto de siglo jamás se llegó en el mundo a una situación en la que todos sus habitantes tuvieran alimentos suficientes para vivir sin angustia.

Hace unos diez años un estudio de la FAO calculó que de un 10 a un 15 por ciento de la población mundial estaba formada por personas cuya alimentación no les proporcionaba calorías suficientes para llevar una vida sana y activa y un porcentaje mucho mayor fue calificado como de desnutrido. Estos inquietantes datos no han cambiado en la actualidad y es posible que ahora haya más hambrientos que hace diez años, quizá unos 400 millones o más. Los expertos advierten sobre una disminución de las existencias de trigo de los exportadores. Apunta la FAO que de un nivel de por sí bajo de 29 millones de Ts. métricas a mediados de 1973, que es lo que consume el mundo en 4 semanas, habían descendido a unos 21 millones de Ts. para mediados de 1974, excluyendo las existencia de la URSS. Con el arroz ocurre otro tanto. Se ha llegado así a la situación de que el mundo depende de la producción de cada año para contar con los alimentos básicos y se asegura que la continuación de las tendencias actuales puede ser causa de que las reservas de trigo lleguen casi a agotarse.

Ahora bien: para que la producción satisfaga la creciente demanda hacen falta cosechas no alcanzadas cuantitativamente hasta ahora. La posibilidad de lograr un aumento significativo depende de varios factores: el tiempo, la disponibilidad de elementos químicos para asegurar rendimiento y sanidad y la capacidad energética. Respecto de este último punto los especialistas sostienen que la crisis del petróleo afecta la productividad mucho más de lo que se piensa, ya que determina una falta de fertilizantes, fenómeno que se hace sentir con mayor intensidad en los países en vías de desarrollo. Los problemas de la balanza de pagos que afecta a la mayoría de los países en estas condiciones, entre los que se cuenta el nuestro, han hecho difícil, si no imposible, importar fertilizantes.

Informes extraídos del folleto "Protección de las Cosechas y Cosechas Mundiales", que consignáramos en una nota inserta en una reciente edición de LOS ANDES, indican que más de un tercio de la cosecha mundial anual potencial es destruida por pestes, enfermedades de las plantas y malezas, lo que representa una pérdida de 75.000 millones de dólares, mientras se asevera que es imposible estimar el valor de los cultivos salvados de la destrucción por medio de los modernos métodos de protección de la cosecha.

Esta es la visión general del problema. La apreciación a nivel nacional y regional despierta una preocupación directa. Por esa situación limitativa y fuertemente dependiente que nos crea el déficit de la balanza de pagos, nuestro país se ve constreñido a aplicar una política de reducción de las importaciones que niega al campo los medios adecuados para aumentar su capacidad productiva y, por ende, de exportaciones, lo cual crea un círculo vicioso. Dentro de este cuadro resulta oportuno señalar el proceso de empobrecimiento a que está siendo sometida la producción frutihorticola y vitivinícola, precisamente por carencia de elementos para ejercer una protección y lograr un mayor rendimiento de los cultivos. Esta situación que se empieza a hacer sentir con mayor fuerza a partir del gran impacto inflacionario, se reflejará indudablemente en las próximas cosechas. Un estudio realizado por entidades vitivinícolas de nuestro medio, dado a conocer en fecha reciente, informa que el aceite emulsionable que en 1971 costaba $ 85 moneda nacional el litro, se ha incrementado a $ 4.000 mientras el litro de "paration" cuyo valor era de $ 1.500 moneda nacional, se ha elevado a $ 45.000. Los ejemplos podrían ampliarse en todos los rubros de las necesidades del campo.

Frente a estas carencias, que a juzgar por el curso que sigue el proceso económico nacional se acentuarán en los meses venideros, la situación de los productores frutícolas, hortícolas y vitícolas se torna dramática. La posibilidad de recuperación económica argentina depende, habida cuenta de una coherente y estable política económica, de un mayor rendimiento de su estructura productiva, incluyendo a aquellos sectores que por lamentables fallas de la infraestructura industrial y de la comercialización, acusan excedentes, creando una situación paradojal e irónica frente al angustioso clamor de un mundo que sufre hambre. Resolver el problema de la productividad nacional, su diversificación, su tipificación y exportación, constituye un objetivo que va más allá de las medidas coyunturales. El planteo incluye la necesidad prioritaria de crear sus propias fuentes de producción de fertilizantes y elementos químicos defensivos de su patrimonio agrario. Y a ello debe apuntar el esfuerzo actual, a partir de los mismos sectores regionales afectados que deben reclamar con energía las decisiones políticas que conduzcan a un reencuentro con la auténtica capacidad creadora del pueblo argentino.

Fijóse en $ 450 el servicio de grúas

Se estableció en $ 450,00 la retribución que los prestatarios del servicio de grúas percibirán por cada unidad retirada de la vía pública y que sea remolcada con la camioneta - guinche hasta la playa destinada a tal efecto por la Dirección de Tránsito y Transporte. La medida se dispuso por decreto Nº 763 de la Intervención Federal.

El artículo 1º del citado decreto expresa que deben considerarse modificados en tal sentido los contratos aprobados por decreto Nº 554/75, y su ratificatorio Nº 1531/75, formalizado entre el gobierno de la provincia y las siguientes personas: señores José Pagano y Mario Hugo Escudero, por la pick-up Baqueano IKA modelo 1962, patente Nº M-0g7791; señor Antonio Bonanno, por la camioneta De Soto, modelo 1962, patente Nº M-037940; señor José Ernesto Pagano, por el camión-guinche Ford F-350, modelo 1970 y camioneta Baqueano IKA, modelo 1960, patentes Nº M-074755 y M-058251 respectivamente; señor Eduardo Osvaldo Von de Fenn, por las camionetas marca Dodge, modelos 1946 y 1966, patentes Nº M-103377 y M-020262, respectivamente; señor Felipe Simois, por la camioneta marca Baqueano IKA, modelos 1962, patente Nº M-085181; señor Roberto Atilio Pagano, por la pick-up baqueano IKA, modelo 1962, patente Nº S-142040; y señor Sabino Luis Muñoz, por la pick up Baqueano IKA, modelo 1961 patente Nº M-041502.

Asimismo, se dejo expresamente establecido que la retribución acordada por el presente decreto mantendrá su vigencia aun frente al aumento de los combustibles y no será modificada por tal concepto, conforme a los términos del acta convenio de fecha 11 de febrero de 1976, formalizada entre el Ministerio de Obras y Servicios Públicos y los prestatarios del servicios de grúas.

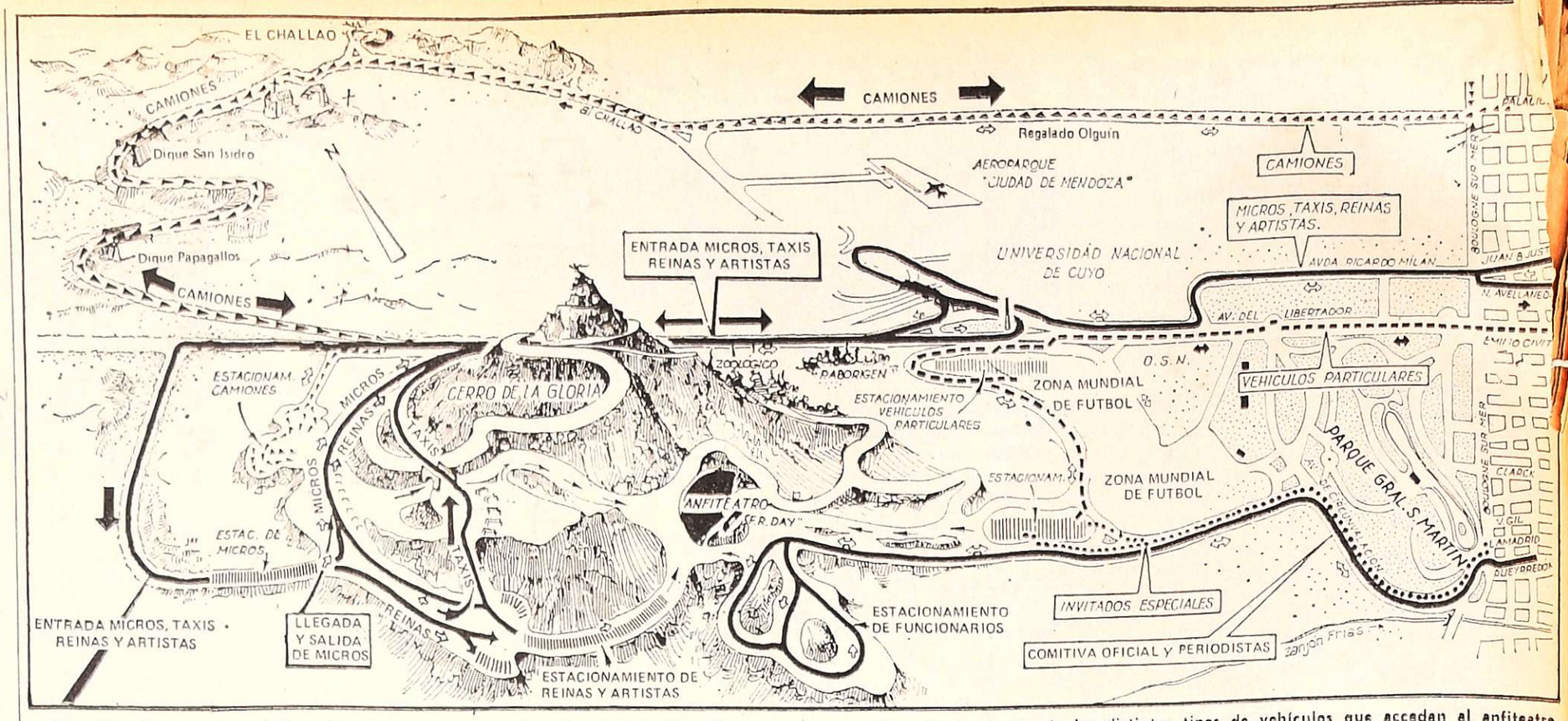

El gráfico ilustra sobre el dispositivo montado por la Dirección de Tránsito y Transporte para ordenar la circulación de los distintos tipos de vehículos que accedan al anfiteatro Frank Romero Day.

Será electa hoy en el anfiteatro la Reina Nacional de la Vendimia

En la mañana se hará el tradicional carrusel

Culminan esta noche en el anfiteatro "Frank Romero Day", del parque General San Martín, los actos centrales de la Fiesta Nacional de la Vendimia 1976. Luego de la realización del espectáculo artístico "Vendimia del agua fecunda", se procederá a la elección, coronación y proclamación de la nueva soberana nacional de la Vendimia, quien sucederá a Teresa Beatriz Ripoll en la posesión del preciado cetro de la belleza mendocina.

Los festejos vendimiales de hoy comenzarán sin embargo en horas de la mañana con la realización del tradicional carrusel que recorrerá nuestras arterias céntricas. El programa oficial de actos señala para mañana la finalización de la Fiesta Nacional de la Vendimia con la inclusión del Gran Premio Vendimia, a correrse en el Hipódromo de Mendoza, y la repetición del espectáculo central en el anfiteatro y presidido por la nueva soberana.

El carrusel

Desde los portones de acceso al parque San Martín partirá a las 10 de hoy, el carrusel de la Vendimia. Los carruajes circularán por avenida Emilio Civit hasta Chile, por esta arteria a Las Heras, San Martín, y por nuestra principal avenida hasta Colón, lugar en el que comenzarán la desconcentración.

El palco oficial estará ubicado sobre la avenida Emilio Civit,, frente a los estudios de Radio Nacional. De acuerdo a lo anunciado por los responsables del carrusel, el popular festejo no tendrá este año mayores innovaciones, conservando los elementos fundamentales que lo hacen siempre gustado por los miles de espectadores que siguen su paso.

Estarán los carruajes de antaño, las mensajerías, volantas, breacks, una carreta tirada por dos bueyes, y el siempre esperado "tranvía a caballo". Abrirá la marcha del carrusel un carro tropero tirado por mulas, similar a los que se usaban en antaño para transporte de uva. En él irá ubicada la imagen de la Virgen de la Carrodilla, que por primera vez es incluida en el carrusel, que será escoltada por boys scouts, y un grupo de fieles.

También formará parte del desfile una carroza del Mundial de Fútbol 1978, construida por el Ministerio de Bienestar Social, y que llevará a un grupo de atletas locales. En otros carros se representarán luego las etapas del proceso histórico de Mendoza, desde su fundación, a la llegada del primer automóvil, para concluir con el torneo mundial. Habrá un patio criollo y automóviles antiguos. En todos los casos los ocupantes de carruajes y automotores de antaño irán ataviado con los trajes de epoca.

También integrarán el carrusel los carros departamentales, llevando a sus reinas y corte de princesas. La Reina Nacional de la Vendimia, Teresa Beatriz Ripoll, y la soberana de la Capital, Alicia del Rosario Callejas, encabezarán el paso de las reinas. Le seguirán los carros de General Alvear, con Nora Elizabeth Crespillo; Godoy Cruz, Analía Ortiz Baeza; Guaymallén, Dolly Elizabeth Linares; Junín, Cecilia Isabel Dofour; La Paz, Evelia Antonia Lara; Las Heras, Dalila Estefanía Ridi; Lavalle, María Emilia Alberti; Luján, Teresa Tonetto; Maipú, María Gladys Giménez; Malargüe, María Rosa Bernales; Rivadavia, Mónica Depetri; San Carlos, María Inés Polcttio; San Martín, Julia Isabel Pontoni; San Rafael, Rosario del Carmen Corta; Santa Rosa, Beatriz Elisa Ercoli; Tunuyán, Miriam Nancr Manfredi; y Tupungato, Amelia del Carmen Dean.

Los carros y demás participantes del carrusel deberán concentrarse a partir de las 8, y hasta las 9.30, en la avenida Las Tipas, frente al estadio de Independiente Rivadavia. La Dirección de Turismo advirtió que se ha prohibido en forma terminante arrojar desde los carros productos en envases de hojalata y/o vidrio, como asimismo frutos de gran tamaño.

Se ha dispuesto también la instalación de seis puestos sanitarios a lo largo del recorrido del carrusel. Uno estará ubicado en el punto de concentración, y que se trasladará una vez que salga el carrusel, al lugar donde concluirá el desfile. Los otros, fijos, se ubicarán en avenida Emilio Civit y Granaderos, Civit y Belgrano, Las Heras y Mitre, San Martín y Lavalle y San Martín y Sarmiento.

Acto central

Teresa Beatriz Ripoll presidirá esta noche el espectáculo central de la Fiesta Nacional de la Vendimia que se iniciará a las 22 en el anfiteatro Frank Romero Day y que se ha denominado "Vendimia del agua fecunda", sobre un libreto de Eugenio Luis Carbonari, adaptado por Abelardo Vázquez quien asumirá además la dirección general de la fiesta.

"Vendimia del agua fecunda", señala una síntesis del libreto inserta en el programa oficial impreso, "es un canto a la integración del hombre y la mujer con Dios, la tierra, la patria, la raza, América. El amor, agua fecunda profunda, con sus eternas fuentes de semilla y libertad abre los surcos del destino, baila y canta".

"Dios dijo muchas cosas que el hombre no cumplió. Dios, Adán, Eva y la serpiente juegan el destino inicial, unen y separan al ser de sí mismo, y del cielo, borrando la columna de soberbia y humo de Babel".

"En dos albas para una geografía de la fiesta, el hombre se integra, por la libertad, en Grecia, por el amor, en Oriente. El devenir y la caricia, el buho y la flor, suben a los escenarios centrales y de los múltiples cerros con nombres de vinos, borgoña, cabernet, pinot, barbera, riesling, oporto...".

"España hizo pie en América, la hizo, con castillos por la sangre y una rosa de pólvora en el alma. Era el mar amor de fundadores, carabelas sonoras de un plus ultra con Dios. Colonos imperiales, vencieron, se vencieron, liberando el pasado".

"La Patria sube por las torres coloniales a saberse bandera. Asoma por los balcones de la prisa, héroes y bronce, y un gran capitán de lujo preparado. Es Mendoza en cordillera y granaderos, por América uniendo y repartiendo su sangre de alborada, liberada".

"El agua, la tierra en boda profunda, abren el norte, el sur, el litoral, el puerto, con el novio vestido de respuestas a la pregunta de virgen india y sola. Se integra el silencio a la canción, la nieve al médano, el paisano al destino. Acuna la vid, la vida y el vino".

"Llegan y viajan por la sangre europeos con vinos de asombra. Se nos vuelven racimo, se enamoran, y reúnen la piel de nueva patria, cantando, bailando, cosechando las sílabas doradas de vendimia. Es el folklore de los pueblos libres, compartido, reunido, convocado por la raiz de estrellas de una copa".

"Aquí Mendoza, la Capital del Vino, y su Vendimia. Con prólogo en una estampa apaisanada y una juventud que reúne su tiempo con el tiempo, entra enselorada la tonada, la cueca, y ese gato que salta por los cerros y se bebe la luna con el canto. Gracias, vendimiadoras, vendimiadores, poetas del lagar y las bodegas, obreros del asombro y la belleza".

"Sean eternos los laureles, los contornos de la patria y el relampago puro de su gente viviendo y recreando historia viva, luchando por la paz y la bandera, con Malvinas heridas, estrellas, los cerros, en cruz, prenden los fuegos sagrados. El agua es salmo. Bajo la corona de pampanos milagreros nace el sueño de una nueva Reina Nacional de la Vendimia".

Colaboran con el director general, en la dirección de escena, Manuel García Beriaen, Mario Castilio, Lorenzo De Luca, Ernesto Hammerle, Haydée Ortubia, César José Parlanti y Victorio Stocco; directora musical, Julia Pla; coreógrafos, Víctor de Angelis, Ricardo García, Enrique Coco Lucero, Martín Galo Puebla y Esteban Vera; ayudantes, Oscar Alvarez, Nelly Teresa Durand, Josefina Martínez de Puebla, Mirtha Raimondi, Humberto Rivero y Laura Solovera; trio especial, Cristina Hidalgo, Adriana Cristina García y Enrique Lucero.

Reggisseur, Mabel Muñoz de Quiroga; vestuarios, Iris Bravo; escenografía, Miguel Angel Marchionni; realización de escenografía y esceno-arquitectura, Salvador Arpedoni y Leonardo Ríos; ayudante, Ernesto López; utilería menor y mayor, Juan Carlos Ahumada; efectos especiales, Julián del Campo. Dirección general de luz y sonido, Lidio González Werten; subdirección, Wlady González Werten, Jefes de subestación de comando, Juan José Cáceres, Benjamín R. Mesa, Fortunato O. Reta y Santiago Zamora; jefe de operación - sonido, Sebastián Ayxela; grabación magnetofónica, Raúl Cesare; estudios de grabación y montaje sonoro, González Werten; y pirotecnia, David Quatrini e hijos. Intervienen además en el espectáculo bailarines, actores, figurantes, técnicos, obreros y personal especializado de la Dirección Provincial de Turismo, pertenecientes al equipo estable de la Fiesta Nacional de la Vendimia.

En el anfiteatro y cerros aledaños se han construido 117 escenarios con un total de 8.320 metros cuadrados de escenografía fija, en movimiento y desplazante, en caja luminosa. Se han instalado 25.000 fuentes de iluminación; 142.000 metros de conductores; 1.800 llaves en 5 tableros de comando; 7 bandas de grabación fundamentales y 7 complementarias; 4 canales de difusión circulante; 326 fuentes sonoras; 3 sistemas de intercomunicación por línea y 2 inalámbrico. Se han montado 5 subestaciones de alimentación de energía eléctrica con 1.400 kva., y un grupo electrógeno para servicio de emergencia en previsión de cualquier contingencia imprevista que pudiera sufrir el suministro eléctrico normal. Este equipo ha sido montado por la Dirección Provincial de Energía que también ha iluminado los caminos de acceso al anfiteatro, y mantendrá de guardia el personal necesario para solucionar cualquier inconveniente.

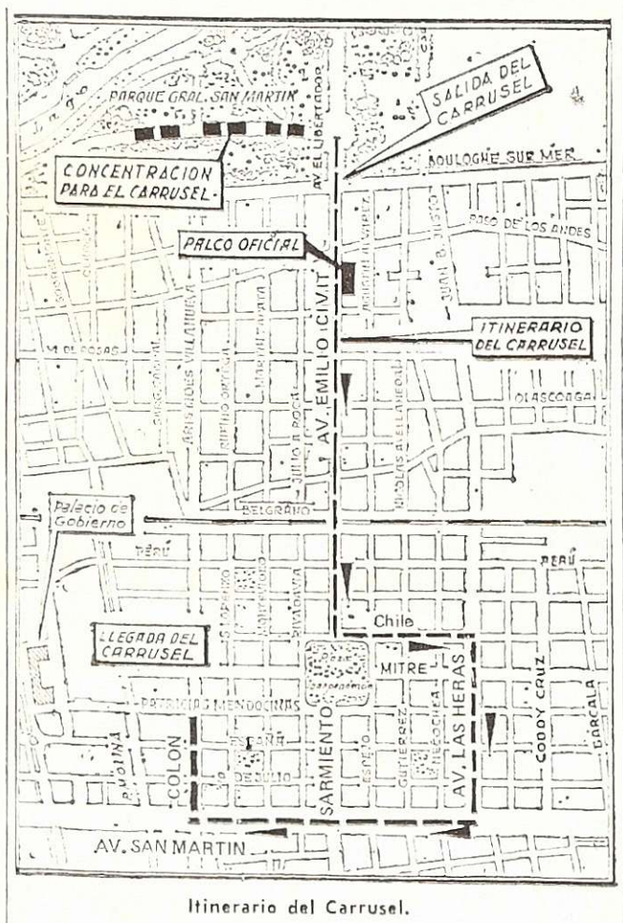

Itinerario del Carrusel.

Anfitriona del festejo

Alicia del Rosario Callejas

Hay 17 bellezas vendimiales representando a la mujer mendocina de los departamentos que componen la provincia, 17 zonas en las que año a año prospera nuestra principal industria. En la Capital no hay viñedos, no hay industria vitivinícola, pero igualmente hay belleza. En este 1976 que transcurre, la de Alicia del Rosario Callejas.

La soberana no interviene en la elección de Reina Nacional de la Vendimia, pero su cetro tiene un sentido: es la reina anfitriona, que a manera de "dueña de casa" abre las puertas de la ciudad para permitir que en sus límites se sucedan los festejos centrales y compartir con su pueblo los distintos momentos de la Vendimia, con un rango que para nosotros se iguala al de la Reina Nacional.

No será Alicia del Rosario, pero quizá la próxima soberana de la Capital pueda competir por el reinado provincial. De ese modo se daría forma a un proyecto de años atrás que, estimamos, sería justo concretarlo pues, represente al sector que represente, las soberanas vendimiales no hacen más que referir la hermosura de las mujeres de este suelo.

Itinerario hacia el palco Vendimia

A fin de lograr una circulación ordenada y ágil, la Dirección de Tránsito y Transportes estableció el itinerario para los vehículos hacia el anfiteatro "Frank Romero Day" durante los días de hoy y mañana.

Micro-ómnibus. — La tarifa por persona y por viaje es de $ 25 ida y vuelta. Los micro-ómnibus llevarán una tarjeta numérica en el parabrisas y luneta trasera, indicando la capacidad de asientos para posterior evaluación estadística.

Salida: En avenida Mitre y avda. Godoy Cruz, por ésta a 25 de Mayo, avda. Las Heras, avda. Juan B. Justo, avda. C. W. Lencinas, entrando a Centro Universitario de la Universidad Nacional de Cuyo, camino interior este, avda. de Circunvalación, avda. Champagnat, avda. El Libertador, por ésta camino a la Hosteria y girando a la izquierda (estará un indicador visual de orientación) hasta las pasarelas donde detendrán su marcha para el descenso de los pasajeros, quienes se dirigirán al Anfiteatro por el camino que pasa debajo del puente.

Regreso: Por el camino oeste que bordea el Cerro de la Gloria, avda. El Libertador hasta el monolito, girando a la izquierda, avda. Champagnat, recorrido interior del Centro Universitario, avda. Carlos W. Lencinas, Boulogne Sur Mer, Nicolás Avellaneda, Gutiérrez, Chile, Barcala, P. Mendocinas, Godoy Cruz, al lugar de partida.

Antes de finalizar el espectáculo en el Anfiteatro, los micro-ómnibus estarán convenientemente estacionados, para luego ir a buscar al público a las pasarelas.

El regreso al centro de la ciudad será por el trayecto establecido, cumpliéndose el servicio hasta transportar la totalidad de los pasajeros.

Taxis. — Para la prestación de este servicio se determinó una parada en avenida Mitre, entre avda. Godoy Cruz y General Paz, estando prohibido el estacionamiento de vehículos particulares.

El costo del viaje es de $ 50, con capacidad del vehículo para cuatro pasajeros, y el radio que abarca esta tarifa desde la ciudad hasta el Anfiteatro y viceversa, estará impreso en una tarjeta otorgada y autorizada por la Dirección de Tránsito y Transporte, cuya ubicación será en el parabrisa y no podrán realizar el servicio quienes no cumplan con este requisito.

Los que quieran compartir el vehículo abonarán el total en partes proporcionales.

La zona establecida comprende los siguientes límites:

Norte: Suipacha, Cnel. Plaza, avda. Gral. San Martín, Juan B. Alberdi (ciudad de Mendoza).

Sur: Zanjón Frías, H. Yrigoyen y Brasil.

Este: Avda. Ricardo Videla, avda. de Acceso Este, J. B. Alberdi (Gillén.).

Oeste: Anfiteatro "Frank Romero Day".

Desde Boulogne Sur Mer, Carlos W. Lencinas, el itinerario es el mismo de micro-ómnibus, subiendo hasta playa de taxis, donde estarán las pasarelas para el público; los vehículos regresarán por el puente, camino de subida, encauzándose frente al Jardín Zoológico con los micro-ómnibus que regresan al centro.

Si se inicia el viaje fuera del radio establecido, la tarifa será de la siguiente manera: desde el lugar que sea ocupado y hasta el límite establecido se abonará lo que marque el taxímetro, más el precio autorizado hasta el Anfiteatro. El viaje en taxi al Anfiteatro que se realice desde cualquier lugar de esta provincia tendrá una tarifa convencional, determinada previamente entre el conductor y los pasajeros.

Reinas y artistas. — Desde B. Sur Mer y avda. C. W. Lencinas, recorridos similares a los de táxis y micro-ómnibus, bajando por el declive sur y girando hacia el este donde estacionarán.

Estacionamiento de reinas y artistas. — Al regreso serán guiados por personas de la organización.

Vehículos particulares.— Entrarán por los portones del Parque San Martín, avda. El Libertador hasta el monolito, girando a la izquierda y llegando al estacionamiento.

Se regresa por el mismo trayecto.

Tarifas de transportes al anfiteatro

La Dirección de Tránsito y Transportes informó que se ha fijado en $ 25 por viaje de ida y vuelta por persona el traslado en ómnibus al Anfiteatro, tarifa que regirá hoy y mañana. Los menores de 10 años viajarán gratuitamente, para ello deben presentar documento de identidad cuando le sea requerido.

El punto de partida de este servicio será desde la intersección de calles Godoy Cruz y Mitre de Capital, a partir de las 18.

Taxímetros

Con respecto al servicio de taxis se ajustarán a los siguientes valores: cuatro pasajeros $ 200; precio por pasajero $ 50; Las personas que no deseen compartir el vehículo con otros pasajeros cuyo número sea menor de cuatro, deberán abonar la tarifa completa. Aquellos que inicien su viaje fuera del radio que se consigna mas abajo y requieran este servicio dentro de los límites fijados para el servicio de taxi del Gran Mendoza, departamentos de Godoy Cruz, Guaymallen y Las Heras, excluida ciudad capital, deberán abonar además de dicha tarifa, lo que el reloj taximetro hubiera marcado hasta el límite fijado para la zona de partida tenida en cuenta para establecer el importe único.

Zona de partida

La zona de partida de los coches tendrá los siguientes límites: Sur: Zanjón Frías, calle Hipólito Yrigoyen, calle Brasil; Este: Gobernador Ricardo Videla, avenida de Acceso Este, J. B. Alberdi (Guaymallen); Norte J. B. Alberdi (Ciudad); avenida San Martín, Coronel Plaza, Suipacha.

Huéspedes oficiales

La Intervención Federal declaró mediante decreto, huéspedes oficiales a los embajadores de Venezuela, Irán e India, señores Ernesto Santander, Azizollah Eskandari y Surendra Mohan Singh Chada, respectivamente, así como al secretario de Deportes y Turismo de la Nación, teniente coronel (RE) Adolfo C. Philippeaux, quienes visitan nuestra provincia para asistir a los actos centrales de la Fiesta de la Vendimia.

También han llegado a Mendoza con igual motivo, el subsecretario general de Comercio de la Nación, señor Agustín Manuel Bartol; subsecretario de Precios y Abastecimientos, señor Bruno Alemán y el director de Asuntos Jurídicos de la Secretaría de Comercio, doctor Carlos G. M. Sarrabayrousse.

Los funcionarios, acompañados de sus respectivas esposas, fueron también declarados huéspedes oficiales durante su permanencia en esta provincia.

Políticas

Partido Justicialista

Triunvirato reorganizador. — Comunico a los afiliados y simpatizantes de Las Heras que el triunvirato interventor de ese departamento funciona en Buenos Aires 770, local cedido por la Unidad Básica "4 de Junio".

Se realizó ayer en el parque la Bendición de los Frutos

El interventor federal en la Provincia, general (RE) Pedro León Lucero, da el tradicional golpe a la reja de arado.

En el Prado Español del Parque General San Martín se efectuó ayer, a partir de las 19, la ceremonia de bendición y ofrecimiento a Dios de los frutos, acto que dio comienzo con la entrada en procesión de la Virgen de la Carrodilla, portada por el grupo scout Nº 310 de ese distrito de Luján, precedida por integrantes del Centro Tradicionalista "Como los Robles", de San Martín.

Previamente tomó ubicación la comitiva oficial que integraban el interventor federal, general (RE) Pedro León Lucero; el arzobispo de Mendoza, monseñor Olimpo Santiago Maresma; el comandante de la VIII Brigada de Infantería de Montaña, general Jorge Maradona; los ministros: de Obras y Servicios Públicos, ingeniero Siegfred Guillermo Lexow; de Gobierno, doctor Isaías T. Muthus; de Economía, doctor Francisco Leiva Hita; de Hacienda, contador Lorenzo A. César; de Bienestar Social, señor Decio D. Naranjo; el secretario general de la intervención, Angel Scagliotti; el director provincial de Turismo, Antonio Mosquera Suárez; el jefe de Policía de la Provincia, vicecomodoro Julio César Santuccione; los embajadores de la India e Irán, Surendra Mohan Singh Chada y Azizollah; los presidentes: de la Caja de Jubilaciones y el Instituto Nacional de Vitivinicultura, Bienvenido Parissot y Mario Ceresa; comisionados municipales y otros funcionarios.

Las soberanas vendimiales, encabezadas por Teresa Beatriz Ripoll y Alicia Callejas, desfilan frente al sector que ocupan las autoridades.

Luego ocuparon sus sitios sobre el palco la reina nacional de la Vendimia, la reina de la Capital y las 17 soberanas departamentales, en tanto entonaba una canción sacra el Coro de Cámara de la Universidad Nacional de Cuyo, con la conducción del profesor Carlos W. Barraquero.

La banda de Policía de Mendoza acompañó musicalmente la entonación del Himno Nacional, tras lo cual las reinas ofrendaron las uvas a la Virgen de la Carrodilla, cuando el tema que lleva su nombre era interpretado por el conjunto vocal del profesor Pedro Báez.

Seguidamente tuvo lugar la ceremonia que marca el real comienzo de los festejos vendimiales, los tres golpes a la reja del arado, que sucesivamente dieron el interventor, el secretario general Scagliotti y Mosquera Suárez.

Bendición

La bendición de los frutos y el vino nuevo estuvo a cargo de monseñor Maresma, secundado por el vicario general de la arquidiócesis, monseñor Rafael Rey. En su mensaje a la comunidad, el arzobispo señaló la importancia de la ofrenda que Mendoza hacia de los productos de su tierra y de su trabajo. "No es un acto injertado artificialmente en un festejo —expresó—, sino que tiene un profundo sentido religioso, de agradecimiento. Bendecir los frutos es bendecir a Dios y alabarle; también a su santa madre, que está junto a sus hijos que sufren y gozan". Aludió entonces a la Virgen de la Carrodilla, que "viene hoy a recoger este testimonio de gratitud".

Agregó luego monseñor Maresma: "Los dones de Dios comportan siempre una responsabilidad; es deber usarlos para multiplicarlos y extenderlos en beneficio de los demás". Señaló la importancia de organizar la economía con sentido social, para que "una cosecha abundante no se convierta en desgracia. Se ofende a Dios cuando la riqueza no se distribuye equitativamente", y en tal sentido "no es posible que predomine la ley del más fuerte, que es la ley de la selva. La economía debe estar al servicio del hombre, y el hombre al servicio de Dios. Los beneficios de la cosecha nos alcanza a todos y todos debemos agradecerla".

Monseñor Rey rezó luego el "Himno a Dios por la creación", para retomar luego monseñor Maresma el rito de la bendición tanto de la tierra, como de chacras, praderas, aves y trabajo. Dio gracias por el agua que hace a la prosperidad de la naturaleza, y rogó por el buen uso de esos bienes y para que a nadie le falte.

Suelta de palomas

Concluida la ceremonia litúrgica, alumnas del colegio de Nuestra Señora de Pompeya interpretaron con movimientos corporales algunos fragmentos de la "Misa Criolla". Inmediatamente, el Coro de Cámara interpretó "Claveles mendocinos", marco musical para una suelta de palomas, efectuada desde la gran cruz que dominaba el escenario. A sus pies, una fuente de vino brotó ante una indicación de Teresa Beatriz Ripoll.

Todas las reinas descendieron luego hasta el prado, y allí ofrecieron en brindis el vino nuevo a funcionarios y público. La reina nacional de la Vendimia cedió su copa al interventor Lucero, quien se dirigió a la numerosa concurrencia con el brazo en alto para compartir el momento.

En el escenario y sobre el prado dio comienzo entonces la danza, interpretada por un conjunto de vendimiadores. El aplauso final fue para el "Pericón Nacional" y para la salida, también en procesión, de la Virgen de la Carrodilla, de la enseña patria portada por el Centro Tradicionalista y las diversas soberanas.

El embajador de la India en la Argentina recibe el vino nuevo en brindis de manos de la soberana de Malargüe.

Declaróse feriado el día de hoy

La Intervención Federal en Mendoza, con motivo de la celebración de la Fiesta de la Vendimia, dispuso por decreto declarar feriado hoy en todo el territorio de la Provincia.

Para la industria y demás actividades privadas el feriado es optativo.

El tradicional Baile de las Reinas adquirió lucimiento

Pese a las adversas condiciones climatéricas que se presentaron la noche del jueves, el Baile de las Reinas tuvo especial lucimiento, el que se tradujo en el entusiasmo de la concurrencia y de las propias candidatas departamentales al trono provincial y sus cortes, durante la velada que se prolongó hasta las 4 de la madrugada de ayer.

Las magníficas instalaciones de Andes Talleres Sport Club profusamente iluminadas con luces multicolores dieron especial animación al espectáculo, el que cobró especial realce al término del lunch servido en honor de las reinas, comitiva oficial e invitados especiales, cuando se generalizó el baile.

Todas las soberanas departamentales recibieron de manos de la entidad anfitriona, el Círculo de Periodistas de Mendoza, valiosos objetos donados por el comercio, la industria, la banca y entidades empresarias.

Concitó especial interés el sorteo de la medalla de oro que anualmente instituye el Gobierno de la Provincia. Resultó agraciada con este valioso presente denominado "Premio Interventor Federal", la reina de la Vendimia del Departamento Malargüe, señorita María Rosa Bernales, distinción que recibió de manos del señor Francisco Llorca, que asumió la representación del Director Provincial de Turismo, señor Antonio Mosquera Suárez.

Animó el espectáculo, Hugo Alberto Orellano, con la intervención de conocidos conjuntos orquestales. Se tendieron mesas especiales para las autoridades provinciales, representantes de las Fuerzas Armadas, empresarios, dirigentes del Andes Talleres Sport Club, Comisión Vendimia de la Dirección Provincial de Turismo. En otros sectores se ubicaron los invitados especiales, periodistas y comitivas de reinas y familiares de éstas.

Cabe señalar que los comisionados municipales se ubicaron en las mesas con sus respectivas reinas hasta el momento en que fueron invitados a integrar el sector destinado a la comitiva oficial.

Durante y al término del espectáculo las autoridades de la entidad de prensa fueron reiteradamente congratuladas por el éxito alcanzado por el espectáculo, dado que este año la disposición de las mesas permitió que las soberanas lucieran su belleza con amplia libertad tanto en el recinto oficial como en las pistas adyacentes.

Arriba, un aspecto general del recinto de la fiesta. Abajo, el señor Francisco Llorca, miembro de la Comisión Vendimia, entrega el premio "Interventor Federal", a la soberana de Malargüe.

Candidatas al trono y los reinados anteriores

Las representantes de los 17 departamentos de la provincia aspiran a ocupar desde esta noche el trono nacional de la Vendimia, que obtuvo en 1975, Teresa Beatriz Ripoll, la bella soberana de Guaymallén.

General Alvear nos trajo a Nora Elizabeth Crespillo, de 17 años de edad, rubia, ojos marrones claros, y 1,73 de estatura, electa por el distrito Bowen; Godoy Cruz, coronó a Analía Ortiz Baeza, 22 años, ojos verdes, cabello castaño, y 1,72 de estatura, que representó al Club Villa Hipódromo; Guaymallén, presenta a Dolly Elzabeth Linares, de 16 años, ojos verdes, cabello castaño claro, mide 1,77, reina de Los Cerralitos; Junín, consagró a Cecilia Isabel Dofour, 17 años, ojos verdes, cabello castaño claro, mide 1,70, electa por La Colonia; La Paz, Evelia Antonia Lara, 15 años, rubia, ojos celestes, 1,76 de estatura, representante de la Unión Vecinal Barrio "Tomás Godoy Cruz; Las Heras, Dalila Estefanía Rido, 20 años, ojos claros, cabello castaño, 1,72 de estatura, reina de Panquehua; Lavalle, coronó a María Emilia Alberti, 18 años, ojos pardos, cabello castaño, mide 1,67, electa en Villa Tulumaya; Luján, estará representado por Teresa Tonetto, de 22 años, rubia, ojos pardos, 1,69 de estatura, soberana de Ciudad.

Maipú, lleva a María Gladys Giménez, de 22 años, ojos marrones, cabello castaño claro, mide 1,67, soberana de General Gutiérrez; Malargüe, coronó a María Rosa Bernales, de 18 años, rubia, ojos verdes, 1,63 de estatura, electa en La Escondida; Rivadavia, estará representado por Mónica Depetri, de 16 años, rubia, ojos pardos oscuros, mide 1,70, electa en La Central; San Carlos, trajo a María Inés Poletto, 18 años, rubia, ojos celestes, 1,70 de estatura representó a SOEVA; San Martín, con Julia Isabel Pontoni, 18 años, rubia, ojos verdes, mide 1,65, coronada en Montecaseros; San Rafael, trae a Rosario del Carmen Coria, 17 años, rubia, ojos verdes, 1,70 de estatura, representante de Ciudad; Santa Rosa, nos trajo a Beatriz Elisa Ercoli, 21 años, rubia, ojos pardos, mide 1,78, electa por el Club Juventud Independiente; Tunuyán estará representado por Miriam Nancy Manfredi, 18 años, ojos verdes, cabello castaño y 1,68 de estatura, del Inca Sport Club; y Tupungato, que eligió a Amelia del Carmen Dean, 15 años, ojos marrones claros, cabello castaño y 1,70 de estatura, que representó al distrito El Peral.

Desde 1936

Los festejos vendimiales en la provincia se iniciaron en el año 1936. El primer reinado lo obtuvo la representante de Godoy Cruz, Delia Larrive Escudero. En 1937, fue electa Elia Rico, de Junín; 1938, Angela Dorigo, Luján; 1939, Susana Juste, Las Heras; 1940, Susana Santini, Maipú; 1941, Irene Roldán, San Rafael; 1942, Serafina Cobos, San Martín; 1943, Olga Altamiranda, Tupungato; 1944, Olga Varas, Junín; 1945, Noemí Ongarato Suárez, Maipú; 1946, Josefina Di Pietro, Las Heras; 1947, Nélida Morsucci, Tunuyán; 1948, Hebe Magrini, San Rafael; 1949, Gloria Fábregas, Godoy Cruz; 1950, Yolanda Contreras, Guaymallén; 1951, Nélida Gutiérrez, Las Heras; 1952, Francsica Jahan, Rivadavia; 1953, María Magdalena Squet, Guaymallén; 1954, Violeta Michetto, Lavalle; 1955, Nelda Rotti, General Alvear; 1956, no hubo fiesta; 1957, Milena Yanzón, Las Heras; 1958, Nilda Ester Erasso, San Rafael; 1959, no hubo fiesta.

En 1960, Adelina Tello, Guaymallén; 1961, Isabel Golbano, San Rafael; 1962, Wanna Pegorin, Luján; 1963, Elba Esposito, San Martín; 1964, Teresa Wachowitcz, San Rafael; 1965, Norma Nassivera, Godoy Cruz; 1966, Marta Edith Manzotti, Maipú; 1967, Mirta Eva Acordino, Tunuyán; 1968, Zidanellia Elvira Baigorria, Godoy Cruz; 1969, Cecilia Baumgarther, Guaymallén; 1970, Nora Beatriz Pringles, Lavalle; 1971, Isabel Esposito, San Martín; 1972, María Lourdes Ruiz, Las Heras; 1973, María Noemí Sebastianelli, Tunuyán; 1974, Stella Maris Laborde, San Carlos; y en 1975, Teresa Beatriz Ripoll, de Guaymallén.

Más reinados

Guaymallén, San Rafael y Las Heras, son los departamentos que han obtenido mas reinados provinciales: 5 cada unos; Godoy Cruz, tiene 4; Maipú, San Martín y Tunuyan, tienen 3; Junín, Luján y Lavalle, dos; y uno, Rivadavia General Alvear, San Carlos y Tupungato. Aún no han conseguido el preciado cetro vendimial Santa Rosa, La Paz y Malargüe. Este último departamento recién se incorporó a los festejos provinciales de la vendimia en el año 1951.

Anfitriona

Como es tradicional la reina de la Capital será la antifriona de la fiesta. Alicia del Carmen Callejas, la bella soberana de esta ciudad, ocupara un lugar junto al trono de la Reina Nacional de la Vendimia, Teresa Beatriz Ripoll.

A ambos costados del trono, en el sector sur del anfiteatro, irán ubicadas las reinas departamentales acompañadas por sus cortes de princesas.

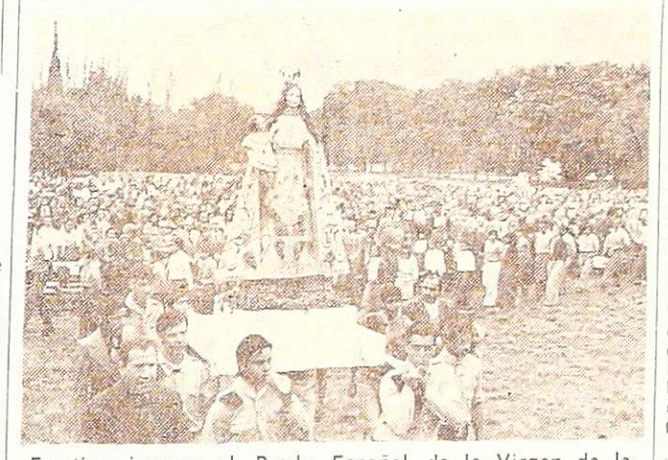

Emotivo ingreso al Prado Español de la Virgen de la Carrodilla, portada por un grupo de scouts.

El INV agasajó ayer a las soberanas vendimiales

Un brindis por las soberanas.

Como parte del programa oficial de los actos de la Fiesta Nacional de la Vendimia 1976, el Instituto Nacional de Vitivinicultura ofreció en la víspera un agasajo a las soberanas vendimiales.

La demostración se efectuó en los salones que el organismo posee en sus laboratorios centrales en esta ciudad. Asistieron el interventor federal en la Provincia, general de brigada (RE) Pedro León Lucero; los ministros de Economía doctor Francisco Leiva Hita; de Hacienda, contador Lorenzo César; y de Obras y Servicios Públicos, ingeniero Siegfried Lexow; el comandante de la 8ª Brigada de Infantería de Montaña, general de brigada Jorge Maradona; comisionados municipales; las reinas con sus cortes de princesas, personal del INV, e invitados especiales.

Todos fueron recibidos por el interventor en el Instituto Nacional de Vitivinicultura, ingeniero agrónomo Mario C. D. Ceresa, quien acompañó a las autoridades presentes y a las reinas durante una recorrida que se efectuó por las instalaciones del centro de computación de datos que posee el INV. Se brindaron detalles sobre el funcionamiento de los equipos haciéndose algunas demostraciones prácticas en las que tomaron activa participación algunas de las reinas departamentales.

Demostración

Los presentes fueron invitados luego a pasar al salón donde se habían ubicado las mesas. El ingeniero Ceresa ofreció entonces el agasajo a las soberanas, destacando que el INV "ha querido adherir a las celebraciones de la ya clásica Fiesta de la Vendimia, tan significativa para el pueblo de Mendoza, a cuyo esfuerzo —unido al de otras provincias vitivinícolas— está confiado el progreso y el desarrollo de la tercera industria alimentaria del país".

Durante la reunión que transcurrió en grato clima de camaradería y amistad, hubo brindis y se entregaron obsequios a las soberanas y a las jóvenes integrantes de las cortes departamentales.

Nos visita la Reina de la Publicidad de Chile

Nuestra casa ayer se vio engalanada con la presencia de Javiera Fernández —chilena, rubia, 22 años— quien el 4 de diciembre último ciñó sobre su cabeza la corona de reina de la publicidad de Chile y esgrimió, en sus manos, el cetro del poder que simbólicamente le corresponde.

Una alegre sonrisa jugó en su bello rostro durante todo el momento en que tuvimos la suerte de conversar con ella. Nos habló de sus gustos y preferencias, del motivo de su presencia en Mendoza y, como no podía ser de otra manera, de la publicidad.

Javiera Fernández

Fue así que nos enteramos que aspira a recibirse de intérprete en la Universidad Católica de Santiago, que es admiradora de Van Gogh y el mexicano Cuevas. Añadió que ante una invitación de la Asociación Mendocina de Agencias de Publicidad, vino a Mendoza para participar de los festejos vendimiales.

Con respecto a la publicidad en nuestro país, dijo que ella se encuentra en un alto nivel profesional, coincidiendo en tal aspecto el señor Francisco Linares, su acompañante y secretario general del Círculo de Publicistas de Chile, quien añadió que en su país actualmente se advierte un crecimiento constante, luego de algunas bajas producidas en los años anteriores.

Por último, nuestros visitantes elogiaron la fiesta máxima de Mendoza y añadieron que desde hace algún tiempo les cabe la satisfacción de estar presentes para los festejos vendimiales.

Fijóse otro precio para el vino "turista"

La Intervención Federal, mediante resolución Nº 94 emitida por el Ministerio de Economía, dispuso la fijación de nuevos precios para el vino tipo "turista". Así lo reveló ayer durante una reunión con periodistas, el subsecretario de Agricultura y Ganadería de la Provincia, ingeniero agrónomo Carlos J. Fischer.

Los precios máximos, uniformes por tipo y obligatorios para la venta al público en comedores y similares, así como en negocios minoristas, costará en botellas de 700 centímetros cúbicos, los siguientes precios: turista tinto, $ 40; blanco, $ 39 y rosado, $ 37.

Manifestó el subsecretario que por resolución Nº 88-E-76 se modificaron los precios de venta de los vinos denominados comunes, en tanto que la evolución inflacionaria ha modificado el valor nominal de los insumos, por lo que corresponde actualizar el precio de venta del vino "turista".

Añadió que se han efectuado los estudios pertinentes por parte del ministerio y que para instrumentar la política vitivinícola es necesario mantener la discriminación de los precios de vino por tipo.

Esta resolución tiene vigencia a partir del 12 del corriente.

Demostraciones

Al escritor Antonio Fernández Pérez. — Hoy, a las 17, en el local de Patricias Mendocinas 758, ciudad, la filial Mendoza de la Sociedad Argentina de Escritores y el "Club de los Jueves", ofrecerán un agasajo al escritor Antonio Fernández Pérez, por haber sido premiado un cuento de su producción por la revista "Historia y vida de Barcelona, España.

La suspensión del almuerzo empresario

La Confederación Económica de Mendoza dio a conocer ayer un comunicado en el que señala que, "teniendo en cuenta que subsisten problemas que afectan al empresariado, no se realizará este año el tradicional banquete de la producción, la industria y el comercio de Mendoza que, con motivo de la Fiesta de la Vendimia y en homenaje a las autoridades e invitados especiales, organiza anualmente el Centro de Bodegueros de Mendoza".

La entidad destaca, asimismo, "que esta actitud no afecta su disposición para la colaboración con el Gobierno de la Provincia y para el diálogo útil".

Universidades

Nacional de Cuyo

Facultad de Ciencias Políticas y Sociales. — Informóse que el lunes se reiniciarán las reuniones de seminario que dicta el profesor Soler Miralles, sobre Sociología III.

Aconcagua

Facultad de Ciencias Sociales y Administrativas. — Se encuentra abierta la inscripción para los aspirantes a dictar cátedras y para adscripciones. Los interesados en obtener mayor información deben dirigirse a la secretaría de la Facultad, calle Catamarca 147, Ciudad, de 18 a 22.

Conservatorio "Frederic Chopin"
Instituto Musical y Coreográfico
Inscripto en el Ministerio de Educación de la Nación.
Directora General: Profesora Olga T. Miranda de Entre Ríos
PIANO - TEORIA - SOLFEO - BANDA RITMICA - FORMACION CORAL - DIDACTICA - GUIA MUSICAL ESCOLAR y FOLKLORICA - PRACTICOS.
Preparación docente para egresados y alumnos de cursos superiores.
Danza clásica y folklórica niños y adultos - Ballet.
INSCRIPCION: LUNES A VIERNES, DE 17 a 21 Hs. en Coronel Plaza 421 - Mendoza - Teléfono 255025 y 217788
13.3.F.53633 13 3

NOVEDAD 1976
Profesores de Historia:
Continuando la serie "Prácticas de Historia"
Prácticas de Historia II
(moderna y contemporánea)
Fichas teórico-prácticas, desmontables y encarpetables.
Abiertas a todo tipo de fuente documental (textos, fascículos, diarios, revistas, etc.).
Programadas para fijar y comprobar adelantos, en hábiles cuestionarios que pautan el grado de asimilación durante el curso. Según los programas vigentes de 2º año para esta materia.
Remitiéndonos certificación actualizada de su desempeño, recibirá la obra por correo.
Agotado el cupo de obsequio, se ha previsto un precio especial para docentes. En las principales librerías, y en Bolívar 462, Capital Federal.
Rogamos indicar código postal.

Traducida por la profesora Beatriz Dorriots, de la obra de Marc Vincent.
EDITORIAL ESTRADA
Bolívar 462 — 1066 - Capital Federal

Conjunción de belleza y animación en la Vía Blanca

El frío que sorprendió a mendocinos y turistas en los últimos días y la amenaza de lloviznas, influyeron para que no tanto público como otros años, se volcara a las calles de la ciudad para participar de la Vía Blanca de las reinas. La mayor aglomeración se registró a lo largo de la avenida San Martín entre Rivadavia y Las Heras, y en esta última arteria. Sin embargo, el desfile de las carrozas despertó el entusiasmo de la gente, registrándose algunos desbordes, principalmente, cuando las soberanas departamentales y sus cortes arrojaban con gran generosidad frutas de las zonas a las que representaban.

La Vía Blanca, cuya iniciación se anunció para las 22, se inició 40 minutos después y pasó frente al palco oficial ubicado frente a la Dirección Provincial de Turismo, alrededor de las 22.45. Antes del desfile, un grupo numeroso de niños patinadores de Las Heras, luciendo uniforme de blusas rojas y faldas y pantalones blancos, realizaron exhibiciones de palmaje artístico y bailes populares.

Al aproximarse los tractores que marcaron el anuncio del paso de las carrozas, el público —pese a los esfuerzos del personal policial— ocupó el centro de la avenida San Martín y expresó su entusiasmo mientras avanzaba el conjunto de danzas "Los Ceibos" que puso una nota de colorido con sus vistosos trajes de luces.

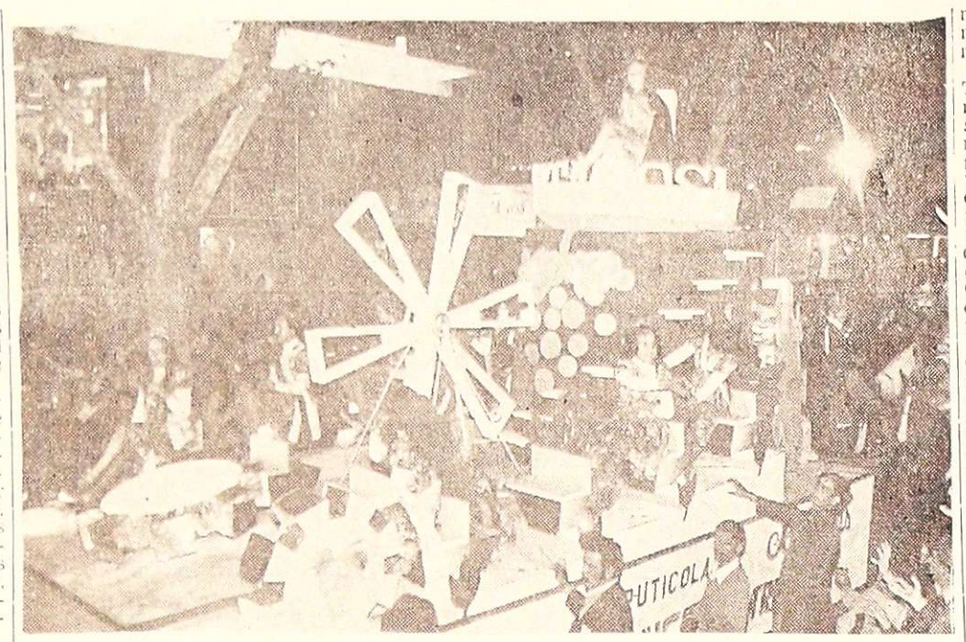

Las manos de turistas y mendocinos se estiran ansiosas hacia los carros: para muchos, un racimo de dulces uvas fue la recompensa.

Los carros

El primero de los carros fue de la Dirección Provincial de Turismo, en el que estaba ubicada en un trono de estructura sencilla y tradicional, la reina nacional de la Vendimia 1975, señorita Teresa Beatriz Ripoll. Verdaderas muestras de simpatía despertó el paso de la bella soberana.

Le seguía el de la Capital. La reina anfitriona, señorita Alicia del Rosario Callejas, estaba ubicada sobre el trono que representaba la estructura de un moderno edificio, precedido de una corona dorada con juegos de luces, y la tradicional ornamentación de racimos de uvas y hojas de parras.

Numerosos aplausos anunciaron el avance del carro del departamento de Godoy Cruz, llevando a su soberana, señorita Analía Ortiz Baeza. Fue uno de los que presentó mayor colorido y efectos lumínicos con grandes granos de uvas. Igualmente el de Guaymallén, en el que iba Dolly Elizabeth Linares. Su trono estaba colocado al pie de una cornucopia, formada con aros amarillos iluminados, en el que aparecían racimos de uvas, hojas de parras; mas abajo y tambien entre una conjunción de círculos estaban sentadas las reinas de la corte.

Las reinas y sus cortes rivalizaron en belleza y simpatía.

Nieve y Antártida

Una nota distinta fue la presentación de la representante de Las Heras, señorita Dalila Estefanía Ridi. La carroza estaba precedida por un trineo para acarreo de combustibles y materiales usado en la Antártida Argentina, tirado por un snow track. El carro fue un típico paisaje de montaña. El trono tenía por fondo un gran cerro nevado; sobre la plantaforma nieve artificial a la que se dio movimiento y una carpa.

La reina de Luján, señorita Teresita Tonetto, iba en un carro que despertó también entusiasmo por el efecto luminico mediante un montaje de hexágonos. El de Maipú fue después uno de los más aplaudidos. Una estructura simple y tradicional, pero portando un símbolo de fortaleza y de producción; la escultura de un toro en bronce, obra del artista plástico Chipo Cespedes. Es la representante de este departamento, la señorita María Gladys Giménez.

También fue significativa la ornamentación del carro de General Alvear, que llevaba a su soberana, señorita Nora Elizabeth Crespillo, en el trono ubicado sobre un gran tonel. En la parte posterior, una escultura de yeso que representaba la paz y como elemento distintivo, las reinas de la corte sentadas en una especie de calesita que circulaba lentamente, ofreciendo ritmo y dinamismo que contagió al público a su paso.

Desfilaron a continuación las carrozas de Junín, cuya soberana es Cecilia Isabel Dufour, La Paz, con su reina, Evelia Antonia Lara; San Martín, conduciendo a Julia Isabel Pontoni y San Carlos, llevando a María Inés Poletto. También estos carros presentaban formas tradicionales, con incorporación de algunos elementos de moderna concepción. El avance del carro de San Carlos, un gran tacho de uva, que llevaba abundante fruta que distribuían generosamente las reinas entre el público, marcó desbordes de la gente difíciles de controlar. Igualmente ocurrió con el de Lavalle, al arrojar las bellas jóvenes melones y sandías que originaron algunas discusiones. Este último conducía a la soberana, señorita María Emilia Alberti.

Sobre el final del desfile, lograron muestras de algarabía los carros de Santa Rosa, que llevaba a su reina, Beatriz Teresa Ercoli; el de Tunuyán, que representaba una fábrica de conservas, cuyo producto era repartido entre el público, y su soberana, señorita Myriam Nancy Manfredi, estaba ubicada en un trono circundado por tres ruedas en movimiento que significaban una máquina de molienda; el de Malargüe, con una representación de su producción minera, que logró numerosos aplausos.

Su soberana es María Rosa Bernales; el de Rivadavia, llevando a Mónica Depetri; el de San Rafael con su representante, señorita Rosario del Carmen Coria; y el de Tupungato, un gran cerro, con una torre de petróleo y una gran rueda para perforaciones, bordeado en su parte inferior por un friso representante del trabajo de su pueblo, en cuyo trono estaba ubicada su soberana, señorita Amelia del Carmen Dean.

En general no se registraron incidentes, excepto un hecho lamentable como el ocurrido frente a este diario. Desde el piso 13 del edificio de la Galerías Piazza, más precisamente en el departamento ubicado en el extremo Norte sobre la avenida San Martín, en dos oportunidades se arrojaron bolsas de plástico conteniendo agua, que provocó inconvenientes en el público que se encontraba en el lugar, sobre todo por la presencia de niños.

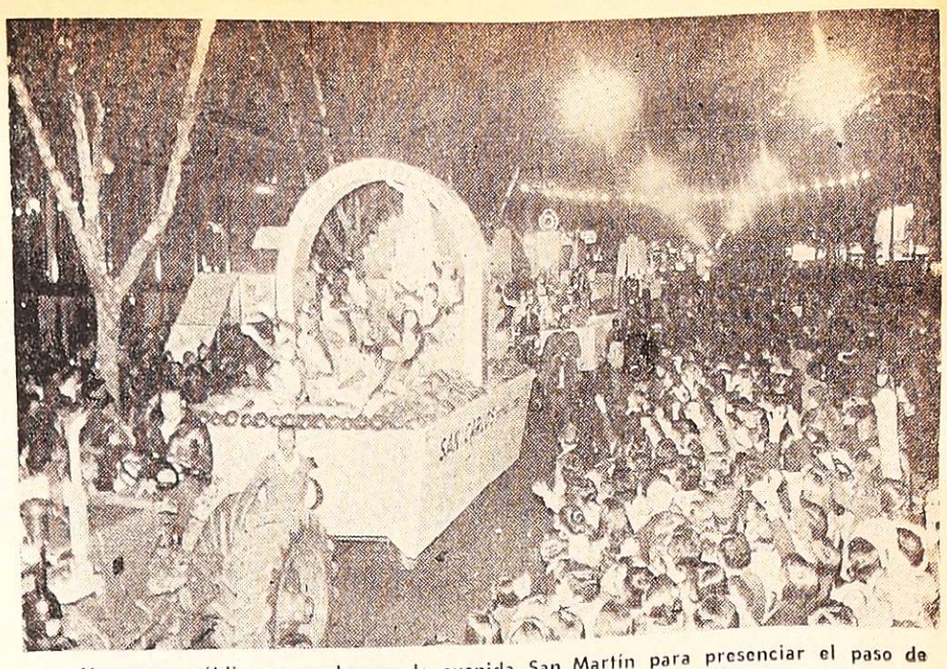

Numeroso público se agolpa en la avenida San Martín para presenciar el paso de los carros y alentar a sus candidatas favoritas.

Otro de los carros, que con su paso despertó la admiración del público.

Piden el pago al contado de la producción de tomate para "salvar la cosecha"

Con relación a la necesidad que la producción de tomate se pague al contado, "único modo de no perder la cosecha", la Asociación de Agricultores del Centro Oeste emitió un comunicado exhortando a las autoridades competentes a tomar medidas en tal sentido.

El texto se inicia con una referencia al llamado del Ministerio de Economía de la Nación para que "produzcamos mas y nos conformemos con ganancias menores para procurar salvar al país del desastre. Aplicando el llamado al precio del tomate —agregan—, que se fijó en $ 8,50 por kilo, y pensando en la conveniencia de seguir sembrando, la Asociación de Agricultores del Centro Este llama a reflexión a las autoridades provinciales para que se reglamente con toda justicia y prudencia la forma de pago, ya que es su deber, de acuerdo a la resolución SEC 90, del 5/3/76, que le otorga el derecho a las provincias de fijar precios a otras calidades del producto, establecer detalles de tipificación, de la documentación de la deuda, etc.".

Agregan seguidamente: "entendemos que el precio fijado en $ 8,50 debe ser al contado, a pesar que los cálculos provinciales y los nuestros son mayores. Cualquier demora en este proceso inflacionario significaría dar por el suelo con los precios fijados. Si el pago se efectua despues de dos meses, tendría que ser $ 11,73; si la demora es de 4 meses, corresponde $ 16,18, y si lo es de seis meses, el precio debera ser $ 22,27 por un kilo de tomate, para que el chacarero reciba realmente los $ 8,50; todo lo contrario entra en el engaño".

Ayuda bancaria

Manifiestan luego que "como legalmente no se puede cambiar este precio, queda como único camino pagar al contado. Si la industria no puede hacerlo, es necesaria la ayuda bancaria; de ninguna manera puede el productor ser perjudicado con el pago a plazos de los $ 8,50, pues esto significaría una nueva pérdida de la cosecha. El precio fijado es tan magro que no permite ningun cambio en desfavor del productor".

Sobre los precios diferenciales entre el tomate de primera y el de segunda, que aún falta reglamentar, la entidad estima que "el promedio es generalmente de un 80 % de primera y un 20 % de segunda, por lo tanto, correspondería $ 9,10 por kilo de primera y $ 6,10 por kilo de segunda, lo que da en promedio los $ 8,50 fijados".

"Ultimo llamado"

La Asociación concluye el comunicado en los siguientes términos: "recalcamos que la cosecha esta en plena marcha, sin que los bancos dispongan de prestamos para el levantamiento de la misma, como en el caso de la uva y frutas; al gobierno provincial le corresponde el urgente diligenciamiento. Ya es muy tarde para seguir discutiendo estos problemas, será nuestro último llamado para que las cosas se pongan en su correcto lugar y las decisiones se tomen, por lo menos, antes del fin de la cosecha ya que no se tomaron antes de la misma".

En el Liceo Militar se inició el ciclo lectivo

En el campo de deportes del Liceo Militar "General Espejo", con el marco de una numerosa concurrencia, tuvieron lugar ayer las ceremonias de iniciación del año lectivo y militar 1976 de la institución educativa dependiente del Ejército Argentino. En el acto, el director del Liceo, coronel Carlos Horacio Tragano, en la alocución inaugural, afirmó que se asume de hoy en más "la gran responsabilidad de educar a estos jóvenes que sin lugar a dudas constituyen el futuro promisorio de la patria. De esta patria que necesita permanentemente el aporte de ciudadanos útiles en defensa de los valores de la democracia, occidental y cristiana, que conforman nuestro estilo de vida, y que sepan enfrentar en todas las áreas y actividades del quehacer nacional la acción artera, apátrida y criminal de la subversión en todos sus aspectos y formas".

Asistieron a la ceremonia el ministro de Economía, doctor Francisco Leiva Hita, en representación del interventor federal; el comandante de la Octava Brigada de Infantería, general de brigada Jorge Alberto Maradona; el vicecomodoro Jiosa, en representación del jefe de la IV Brigada Aérea, brigadier José Carlos González, y el delegado naval, capitán de fragata Juan Zalazar. En el palco, asimismo, tomaron ubicación jefes superiores de las distintas armas; personal directivo, docente, militar y civil del Liceo, invitados especiales, autoridades de la Asociación de Padres y numerosos familiares de los cadetes.

Tras la revista de tropas, la banda de música de la institución ejecutó el Himno Nacional Argentino y seguidamente se escuchó la oración rezada por el capellán del establecimiento, R. P. Héctor Gimeno.

Mediante la lectura de la correspondiente orden del día se hizo entrega de premios y diplomas otorgados por la dirección del Liceo, Asociación de Padres e Instituto de Cultura Americana a los alumnos de más alta calificación de los distintos cursos, haciéndose conocer, además, los ascensos a dragoneantes.

Tras las palabras del director, el cuerpo de cadetes, dirigidos por el ritmo de la banda militar, desfiló ante autoridades y concurrencia, finalizando de esta manera la ceremonia.

Señaló el coronel Tragano en su alocución que el liceo "aportará todos sus esfuerzos a la educación del cadete de tal manera que los distintos aspectos de la formación del mismo trascenderán constantemente, a cada momento y en cada acto, por más simples que sean, de la vida diaria, para lo cual mis educadores militares y docentes ejecutarán una actividad constante para enseñar, corregir y encauzar la acción de los jóvenes, vigorizando sus fuerzas morales, espirituales e intelectuales, hasta lograr la máxima expresión posible, que redundará en el éxito del futuro".

Se dirigió seguidamente a los cadetes de los distintos cursos en particular y finalizó su discurso rogando "a Dios nos ilumine, nos proteja y nos ayude para lograr el objetivo impuesto y cumplir así, con estos jóvenes cadetes, con la Gran Familia Liceística, con nuestra Institución Ejército y con nuestra Patria".

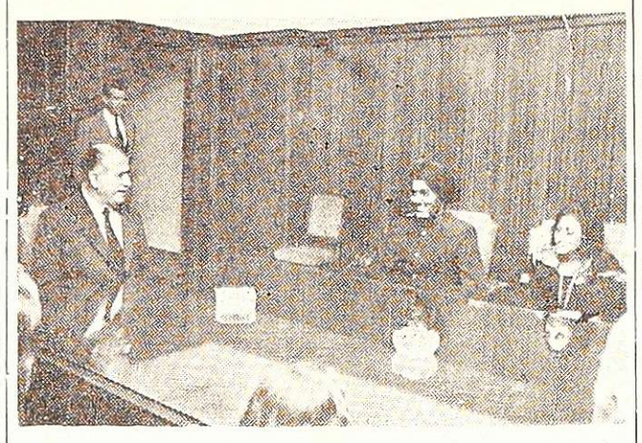

El representante de la India y su esposa dialogan con el interventor federal.

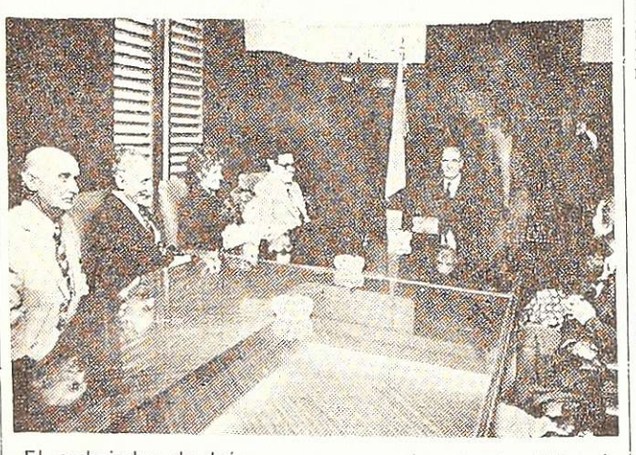

El embajador de Irán y su esposa, durante la visita al general Lucero.

Los embajadores de Irán y la India saludaron a Lucero

El interventor federal en la Provincia, general (RE) Pedro León Lucero, recibió ayer la visita de dos embajadores, quienes se encuentran en Mendoza para asistir a los actos centrales de la Fiesta de la Vendimia.

En primer término, le presentó sus saludos en el salón de acuerdos de la Gobernación, el embajador extraordinario y plenipotenciario de la India, señor Surendra Mohan Singh Chada, quien llegó a Casa de Gobierno acompañado de su señora esposa. Durante la audiencia estuvo presente el ministro de Bienestar Social, señor Decio B. Naranjo y el secretario general de la Intervención, señor Angel Scagliotti.

El señor Singh Chada, que fue declarado por decreto provincial huésped oficial, manifestó en la oportunidad: "Es la primera vez que visito esta provincia. Nos interesa conocer las industrias, especialmente la vitivinícola y la petrolera. Le puedo afirmar que a los que nos gusta el vino, Mendoza es la primera ciudad del mundo". Con respecto a las características físicas de nuestra provincia, el señor Singh Chada señaló que "es muy hermosa y su ubicación es privilegiada". Con respecto a la Fiesta de la Vendimia, expresó: "Será un gran honor presenciar sus actos y llevarle a mi pueblo la mejor imagen de vuestra fiesta máxima. Nosotros también tenemos una fiesta popular —acotó—. Es la fiesta de Hholi, es decir, fiesta del color. Casualmente, el martes que viene el pueblo de la India inicia su Hholi".

Embajador de Irán

Posteriormente, visitó al interventor federal el embajador extraordinario y plenipotenciario de Irán, señor Azizollah Eskandari, a quien acompañaba su esposa y su hija.

El representante diplomático manifestó su agrado por el recibimiento brindado por la provincia, de la que dijo que se "asemeja mucho a su tierra, por las montañas y su clima seco".

Despues, el interventor mantuvo un diálogo con sus ilustres visitantes sobre las características de nuestras montañas, la importancia del trabajo del hombre en estas latitudes, costumbres, etc.

Finalmente, el general Lucero expresó: "En nombre del pueblo y del gobierno de Mendoza les deseo la mejor de las bienvenidas".

Impugnación al libretista del espectáculo

Ante Argentores, y por vía de telegrama colacionado, se presentó una impugnación contra el autor del libreto denominado "Vendimia del agua fecunda" señor Eugenio Carbonari, ganador del concurso convocado por la Dirección Provincial de Turismo para la realización del espectáculo central de esta noche.

Los señores Manuel García Beriaen, Lidio González Werten, Vladimiro González Werten y Enrique Salvador Ledda impugnan, "como coautores libreto Vendimia del Agua Fecunda para fiesta central Vendimia 1976 al señor Eugenio Carbonari por atribución unilateral que no le asiste y de hecho configura un abuso de confianza agravado y confirmado por haber cobrado personalmente el premio y no haberlo distribuido entre los copropietarios. Nos reservamos los derechos para actuar judicialmente. Colaciónese".

Abrirán muestra arquitectónica el lunes

Una muestra arquitectónica será inaugurada el lunes próximo, a las 21.30, en la sede de la Asociación Mutual de Suboficiales y Agentes de la Policía de Mendoza (AMSA), Pueyrredón 372, ciudad.

La exposición ha sido organizada por la Federación Argentina de Entidades Civiles que agrupa al personal policial y constará de dos maquetas, fotografías y proyección de cortometrajes sobre los siete barrios construidos por ambas instituciones.

Integrarán la muestra además, los proyectos elaborados por las instituciones mencionadas para solucionar el problema habitacional, no sólo del personal policial de la provincia, sino de todo el país.

Establecen control para la salida de ajo y cebolla

En el Ministerio de Gobierno realizaron ayer una reunión, a la que participaron el subsecretario de esa cartera, señor Eduardo Castell y los miembros de la subcomisión Delegadas de Cupos de Importación y Exportación, representantes de Gendarmería Nacional, Policía Federal, Dirección de Comercio, Dirección Impositiva, Policía de la Provincia y la Administración de Aduanas.

Se consideraron en el transcurso de la misma distintos temas que se relacionan con las funciones específicas de la subcomisión delegada, de la que es presidente el subsecretario de Gobierno. Se resolvió solicitar al ministro de Economía de la Provincia el dictado de una resolución en la cual se especifique que no se permitirá la salida de ajo y cebolla de Mendoza, si no cuenta con la orden que emitirá la Dirección de Comercio de la Provincia.

Los productores o transportistas deberán gestionar ante dicho organismo la correspondiente autorización, en caso contrario la policía de la Provincia no permitirá la salida del producto por los controles de rutas.

Esta medida de contralor tiene por finalidad —dice la información oficial— conocer el destino del producto y evitar de esta manera que el mismo pueda salir del país sin haber cumplimentado los requisitos aduaneros y cambiarios pertinentes.

Se dejó aclarado que estos productos de exportación que cuentan con la documentación pertinente ,no necesita la orden de la Dirección de Comercio, por cuanto tienen la documentación para transitar, despachado a consumo de exportación, extendido por la Aduana.

Productores de manzana ausentes de una reunión

Durante una reunión informativa que el subsecretario de Agricultura y Ganadería de la Provincia, ingeniero agrónomo Carlos J. Fischer, mantuvo ayer con los periodistas, se refirió a los nuevos cánones fijados para la elaboración vínica, cosecha 1976 y alquiler de vasija vinaria —de lo que informamos en nuestra edición de ayer—; así como al nuevo precio determinado para el vino turista; para el durazno, producción 75-76, variedad "Fortuna", con exclusión de las variedades "Red Haven", "Dixie Red" y "Capitán Flores".

Con respecto a los costos fijados para la elaboración vínica, manifestó que están fundamentados por las circunstancias variables en materia de precios y valores, a lo que se ha agregado las modificaciones últimas operadas en los vinos de traslado. Aclaró que esos precios fueron fijados en defensa del equilibrio de utilidad de las partes. Advirtió el ingeniero Fischer que el decreto 766 está referido al total de la vendimia 1976, por lo tanto todos los contratos que puedan realizarse en los distintos aspectos del proceso deben estar enmarcados en las disposiciones de la mencionada norma legal.

Sobre el nuevo precio del vino turista, fijado para el tinto en $ 40; blanco $ 39 y rosado $ 37, en botellas de 700 cc. afirmó que los bodegueros fraccionadores deben cumplir con la disposición de embotellar un vino que tenga realmente la jerarquía que su etiqueta indica, ya que se ha detectado que algunas firmas estarían utilizando vinos de inferior calidad. En ese sentido —dijo— el Ministerio de Economía ha solicitado al Instituto Nacional de Vitivinicultura, que en colaboración mutua se practique un estricto control en la calidad de estos vinos, a fin de no defraudar al público y colocar a todos los establecimientos en igualdad de condiciones.

Precio del durazno. — Como se anunció en una edición anterior, el precio del durazno fue fijado por la Secretaría de Comercio de la Nación en $ 14,50 por kilo para el destinado a fábrica. Ese precio y los establecidos para las otras calidades, fueron aprobados por resolución provincial Nº 95.

Los precios mínimos de la variedad "Fortuna", primera calidad, peso mínimo de 90 gramos, sin defectos, el kilo $ 14,50; segunda calidad, peso mínimo 90 gramos, con defectos, el kilo $ 10,15; tercera calidad, peso máximo 90 gramos, destinado a otros usos industriales (no al envasado natural), $ 4.79 el kilo. Agregó que se ha fijado en $ 10.15 el kilo para el durazno destinado al consumo en fresco, o sea el 70% del precio del de primera calidad para envasado.

Los precios detallados corresponden al producto puesto sobre camión, en callejón, estableciéndose en 50 centavos el flete por kilogramo.

Con relación al precio de la manzana, dijo el ingeniero Fischer que el Comité Frutícola no lo ha tratado debido a la ausencia por segunda vez consecutiva, de los representantes de la Sociedad de Productores y Exportadores de Fruta Fresca.

Respecto al tomate, dijo que el lunes próximo continuará la reunión del Comité Hortícola, para concretar la redacción de la resolución provincial vinculada con el precio fijado por la Nación.

Créditos para cosecha. — Sobre la línea de créditos fijados para la presente cosecha, indicó ante una pregunta, que los montos para cosecha y acarreo han quedado un poco por debajo de los valores asignados en un principio. Indicó que la constante variación de los precios ha influido en ello y que si la Intervención Federal lo considera oportuno y justo, podrá hacer la gestión correspondiente ante las instituciones bancarias para reajustar las cifras. Para ello está supeditado en última instancia —dijo— a la decisión de las autoridades bancarias".

"Acá no se juega el destino del gobierno, sino del país"

En un vuelo de Aerolíneas Argentinas, llegó ayer a Mendoza el teniente coronel Horacio Farmache, subsecretario de Promoción del Ministerio de Bienestar Social, quien lo hizo acompañado del presidente del Instituto de de Acción Social, señor Alceo Sancisi.

Conversamos con el teniente coronel Farmache sobre cuestiones de actualidad nacional. Dijo que en principio, venía a Mendoza con el funcionario ya citado, porque se acababa de conceder a dos importantes cooperativas, dos préstamos reintegrables de importancia y que eso era para él de gran valor por tratarse de ayuda a dos cooperativas mendocinas.

El subsecretario de Promoción de Bienestar Social de la Nación, teniente coronel Horacio Farmache.

Sobre posible postergación de las elecciones internas en el justicialismo de Mendoza, dijo que según la información que tenía a través del apoderado de la agrupación, la justicia electoral había suspendido el proceso, por las razones ya conocidas y agregó que estaban a la espera de que se cumpla el término y "nosotros estaremos siempre dispuesto a presentarnos como corresponde". Evidentemente, la postergación impide que el acto se realice esta semana, expresó más adelante.

Sobre la situación interna del justicialismo en Mendoza, expresó que es "la propia de una previa presentación al acto electoral, donde cada agrupación se prepara para que el pueblo peronista, los afiliados, dispongan de sus listas. No podemos hablar todavía de una definición; eso lo dirán las urnas".

Se le preguntó si aún es candidato para ocupar la secretaría del partido Justicialista en Mendoza y respondió que piensa que sus amigos y compañeros no se habrán arrepentido. En cuanto a la lucha interna en nuestro medio, respecto a posibles rozamientos o resquemores entre los peronistas, su opinión fue que "hasta este momento todo se desarrolló normalmente. Siempre, en estos casos, alguien da una mala nota. Pero gracia a Dios, podemos decir que en Mendoza, las cosas se están haciendo bien.

Volviendo a problemas nacionales, se le preguntó sobre el plan Mondelli, respecto si entendía que estaban superados. Dijo que "la situación que vive el país es tan dinámica, que nunca podemos decir que nada se haya superado definitivamente. El gobierno, con la señora Presidente a la cabeza, trata de ir dando las respuestas que el país reclama en una época que es difícil y conflictuada en el mundo entero y evidentemente nuestro país no escapa a ello. Aparte nosotros tenemos nuestros propios problemas, que hacen a nuestro desarrollo y eso trae aparejado una dinámica constante y permanente.

"Lo importante en este proceso, es mantener la cabeza fría, ser tolerantes, porque acá no se juega el destino de un gobierno, se juega el destino de un país, de veinticinco millones de habitantes y de un futuro. Yo creo que si eso es lo que está en juego, todos, tirios y troyanos, tenemos que tratar de encauzar nuestras pasiones, a veces justificadas, otras injustificadas, para que el país sea el que triunfe. Ese es nuestro punto de vista como hombres de gobierno".

SOLICITADA

"LOS METALURGICOS EN PIE DE LUCHA"

EL CONGRESO EXTRAORDINARIO DE DELEGADOS DE LA SECCIONAL MENDOZA DE LA UNION OBRERA METALURGICA, reunido en convocatoria por la Comisión Directiva, fija su posición ante la crisis por la que atraviesa el país y en especial la clase trabajadora.

Que la emergencia nacional en la cual nos encontramos es como consecuencia del agio y la especulación, el contrabando, los desacertados planes económicos y un bien orquestado plan con el objeto de crear las condiciones para un golpe de estado de imprevisibles consecuencias para el país.

Que el "Plan Mondelli" lo rechazamos por no interpretar las necesidades de nuestro país y de los trabajadores, respondiendo al F.M.I.

Que encontramos acertada la creación del Instituto de Remuneraciones, la Productividad y la Participación y encontramos justas las convocatorias a paritarias por darle vigencia a la ley Nº 14.250, considerando que el tratamiento económico de las mismas sea a través del Instituto de Remuneraciones, la Productividad y la Participación por el constante alza del costo de vida.

Que los trabajadores metalúrgicos mantenemos intacta nuestra inquebrantable fe en la Patria y en el triunfo definitivo de los trabajadores sobre los mercaderes del dolor y las miserias de los pueblos.

Que lucharemos incansablemente hasta lograr la distribución justa para los trabajadores del producto del esfuerzo de millones de hombres y mujeres de nuestra Patria que con su trabajo diario contribuyen a labrar la grandeza de la Nación.

Que por todo ello el CONGRESO EXTRAORDINARIO DE DELEGADOS DE LA UNION OBRERA METALURGICA, SECCIONAL MENDOZA

RESUELVE:

1º) Solicitar un aumento salarial del 100%.

2º) Rechazar el denominado Plan Mondelli.

3º) Declarar al CONGRESO DE DELEGADOS en sesión permanente atento a determinar medidas convenientes en acuerdo al punto anterior.

4º) Solicitar congelamiento de precios al 1-3-76.

5)º Comunicar al SECRETARIADO NACIONAL DE LA UNION OBRERA METALURGICA, C.G.T. NACIONAL y C.G.T. PROVINCIAL de la presente resolución.

6º) Dar estado público a través de solicitadas en la prensa local a la presente resolución del CONGRESO DE DELEGADOS.

MENDOZA, 12 de marzo de 1976

12|3 F 15611 13|3 A D

Central Fotográfica
DISTRIBUIDORES
MATERIAL FOTOGRAFICO
EN SU NUEVO LOCAL
SAN JUAN 1392
TELEFONO 218285 - MENDOZA

os metalúrgicos rechazaron l plan económico de Mondelli

FOECYT solicita un sueldo básico de $ 15.000 y otros gremios reclaman mejoras en los salarios

Seccional Mendoza de la n Obrera Metalúrgica in- ó que el congreso extraor- rio de delegados de ese or- smo, reunido en convocato- por la comisión directiva su posición ante la crisis la que atraviesa el país y especial la clase trabaja-

congreso de la UOM re- ó solicitar un aumento sa- l del 100%, rechazar el ominado Plan Mondelli, de- ar al congreso de delegados esión permanente atento a rminar medidas convenien- n acuerdo con el punto an- or, solicitar congelamiento recios al 1º de marzo de es- ño, y comunicar al secreta- o nacional de la UOM, nacional y CGT provincial esta resolución.

analizar la situación del la solicitada de la UOM aca que "la emergencia na- al en la cual nos encon- os es consecuencia del agio especulación, el contra- do, los desacertados planes nómicos y un bien orquesta- lan con el objeto de crear condiciones para un golpe stado de imprevisibles con- encias para el país".

dica también que: "el Plan delli lo rechazamos por no rpretar las necesidades de stro país y de los trabaja- es, respondiendo al F.M.I.; encuentran acertada la ción del Instituto de Re- eraciones, la Productividad Participación y encontra- justas las convocatorias a tarias por darle vigencia a ey Nº 14.250 considerando el tratamiento económico as misma sea a través del ituto de Remuneraciones, Productividad y la Partici- ón por la constante alza costo de vida".

firman por último que los ajadores metalúrgicos man- en "intacta nuestra inque- ntable fe en la patria y en riunfo definitivo de los tra- adores sobre los mercaderes do'or y las miserias de los blos; y que "lucharán in- sablemente hasta lograr la ribución justa para los tra- adores del producto del es- zo de millones de hombres mujeres de nuestra patria, con su trabajo diario con- uyen a labrar la grandeza la Nación.

n Miranda

ntrevistado el secretario ge- a de la Seccional Mendoza la UOM, señor Ernesto Mi- da, destacó que el plan delli dista de ser popular, cuanto se basa en el sacri- o de un sector, ya que ha erado la descapitalización los trabajadores. Considero bién que las tarifas fijadas os servicios son excesivas, lo que consideran que los cios máximos y de tarifas en congelarse al 1º de este .

eñaló además que desconoce- si las regionales de la CGT ron consultadas a nivel de nité Central Confederal, que su máximo organismo, pero la CGT de Mendoza ha punta de lanza al decla- el estado de alerta y mo- zación, porque es fiel inter- te del pensamiento de los bajadores mendocinos. Indi- que para el lunes ha sido vocado otro plenario de se- arios generales de la cen- obrera, que tendrá lugar as 21, en San Lorenzo 250 ciudad, donde se considera- un informe sobre el tema.

or su parte, el congreso ex- ordinario de Delegados de UOM se reunirá nuevamen- hoy a las 15, según informó. pide —dijo— el 100% de mento, ya que el sueldo pro- dio de los metalúrgicos es ualmente de $ 900.000 de los os. De allí que están en pie lucha en defensa del sala- de sus afiliados.

afirmó por otra parte, que la olución de la CGT de conti- r con estado de alerta, fue obada por unanimidad por

Conferencia de prensa en el Sindicato de Correos.

los secretarios generales de los gremios y que si bien hay planes de luchas de algunos sindicatos que aparecen como más combativos, esto responde a que hay gremios que tienen situaciones más apremiantes que otros, aunque todos en general sufren la desvalorización de su sueldo.

Trabajadores de Correos

Por su parte, el Sindicato de Trabajadores de Correos y Telecomunicaciones de Mendoza anunció que la federación que nuclea a todos los empleados telepostales del país, FOECYT, ha resuelto solicitar un incremento salarial partiendo de un básico de $ 15.000 en la categoría 17ª, "lo que permitirá —sostienen— equiparar medianamente a los trabajadores telepostales con otros sectores públicos.

El reclamo está incluido en un extenso petitorio elevado por el cuerpo federativo nacional de FOECYT, que delibero recientemente en la capital con la asistencia de los secretarios generales de la federación de todo el país, a las autoridades de ENCOTel, y nacionales, con la advertencia de que "si no se logra en un plazo determinado una respuesta satisfactoria y concreta", se aplicarán distintas medidas de fuerza.

Las medidas dispuestas son: quita de colaboración en todo el ámbito del país a contar del décimo día posterior a la presentación del memorando; quita de colaboración y trabajo a reglamento a partir del décimo quinto día; efectuar paros zonales de 24 horas. Mendoza se halla en la zona 6ª juntamente con San Luis, San Juan, La Rioja y Río Cuarto y el paro en este caso está previsto para el 26 de abril.

El memorando exige asimismo por parte de la empresa ENCOTel el "inmediato cumplimiento de los acuerdos logrados en la convención colectiva de trabajo", vinculados con medicina preventiva, remplazos, edificios fiscales, promociones, falta de personal y falta de uniformes y útiles.

Asistieron a la reunión de prensa en que se informó de estas medidas y reclamos el secretariado en pleno del sindicato telepostal mendocino y el secretario general de FOECYT y miembro del comité de Gestión de ENCOTel, Antonio Coluchi.

Telefónicos

El Sindicato de Obreros y Empleados Telefónicos de Mendoza cumplió ayer otro paro manteniéndose en los lugares de trabajo y dispuso paro de cuatro horas por turno los días 15 y 16 del corriente, atendiéndose en Tráfico únicamente, llamadas de urgencia.

Resolvió también "desconocer el pretendido acuerdo arribado por CGT y Gobierno Nacional, por entender que los máximos dirigentes de la clase trabajadora, no han interpretado ni defendido las actuales necesidades".

Por otra parte, dieron mandato a los delegados a la CGT Mendoza, para que en el orden local se inicie la lucha en pro de un aumento salarial acorde con el real aumento del costo de la vida.

Se propone también "interesar a los organismos competentes en el orden nacional, para que en nuestra provincia, se efectúe una encuesta responsable que permita evaluar el real costo de vida local y determinar los sueldos que se deben percibir para que nuestras familias dejen de pasar necesidades y vivan dignamente" y resuelve "acatar en cualquier momento las medidas de fuerza que con el mismo objeto tomen CGT Provincial y/o FOETRA.

Se invitó a la Unión del Personal Jerárquico —U.P.J.— a adherir a esta resolución y se pasó a cuarto intermedio hasta el 16 del corriente a las 19.30, en lugar a fijar y que informará la comisión directiva.

Alerta de CGT

En los fundamentos de la resolución, menciona la unidad del gremio telefónico de Mendoza demostrada en los paros del 10 y 11 del corriente, lo que además —dice— "está dando fuerza y razón en cuanto a la petición de actualización salarial efectuada"; también destaca "el estado de alerta oportunamente decretado por CGT Mendoza, que entendemos no habrá de variar por el magro incremento del 8% que ahora totalizaría un 20%".

También considera que "de acuerdo al costo de vida en la provincia de Mendoza, es inaceptable que se nos pretenda conformar con un 20% de aumento, lo que se ha visto agravado por la irrisoria lista de precios, aparecida hoy (11) en los diarios locales".

Petroleros de Cuyo

Por otra parte, trascendió que también el Sindicato Petroleros de Cuyo habría dispuesto estado de alerta, en coincidencia con las medidas adoptadas por la regional Mendoza de la CGT, todo ello en salvaguarda del salario real de los trabajadores.

Inaugurarán el miércoles el ciclo lectivo 1976

El ciclo escolar del actual periodo declarará inaugurado el miércoles próximo, el ministro interino de Cultura y Educación, doctor Francisco Leiva Hita.

El acto se realizará a partir de las 9 en la escuela Nº 71 "Emaús" del departamento Godoy Cruz. Las escuelas oficiales y privadas provinciales deberán sintonizar ese día Radio Nacional para escuchar el mensaje que dirigirá el titular de la cartera.

Asimismo, se ha dispuesto la concurrencia de delegaciones pertenecientes a las escuelas "Tomás Godoy Cruz", "Fragata Sarmiento", "Roque Sáenz Peña" y "Guillermo Rawson".

En el transcurso de la ceremonia, actuará el conjunto "Pequeños Cantores de Maipú", perteneciente a la escuela Coral Nº 2, de ese departamento.

Grave problema afecta a empresas mendocinas constructoras de caminos

Visitó este diario el secretario de la Cámara Argentina de la Construcción, delegación Mendoza, señor Carmelo Frasca, para exponer aspectos del grave problema que afecta al sector la falta de pago de los certificados de obras, agravado por la carencia de créditos bancarios para asegurar el desenvolvimiento de las empresas. El señor Frasca hizo conocer en la oportunidad el texto de un telegrama enviado en la víspera al presidente de la Cámara Argentina de la Construcción, ingeniero César M. Polledo, imponiéndolo de la "dramática situación financiera de las empresas viales por falta de pagos certificados y créditos bancarios agotados" y pidiendo a la vez información sobre las últimas gestiones realizadas por la entidad en tal sentido.

El señor Frasca, que expuso los antecedentes de la situación, expresó que en diciembre último la delegación Mendoza envió un despacho telegráfico a la Dirección Nacional de Vialidad para hacerle conocer la situación difícil que afrontaban las empresas mendocinas contratistas dedicadas a la ejecución de caminos por el atraso en el pago de certificados de obras. "En esa oportunidad —dijo el señor Frasca— el interventor en la Dirección Nacional de Vialidad, que había viajado a Mendoza con motivo de la iniciación de los trabajos del túnel internacional, recibió a dirigentes empresarios mendocinos y tomó nota de sus requerimientos. Poco después —agregó— se obtuvo el fruto de la entrevista, cobrándose parte de los certificados atrasados".

En el curso de su exposición, el señor Frasca expresó que "en estos momentos la situación se ha tornado caótica, con motivo de que se adeudan los trabajos ejecutados en octubre de 1975, además todavía no ha sido cobrado el reajuste definitivo de variaciones de costos correspondientes al primero y segundo cuatrimestres de 1975". Señaló más adelante que "este panorama, agravado por la congelación de los créditos bancarios, hace totalmente imposible poder responder al pago de jornales, cargas sociales, combustibles y material en general". Dijo además el visitante que esta situación afecta a más de tres mil obreros y afirmó "la inquietud empresaria local será trasladada al ámbito nacional en forma inmediata, para tratar de obtener en forma urgentísima alguna solución a fin de evitar la paralización de la actividad". Destacó asimismo que los empresarios vienen soportando el impacto inflacionario con una afectación considerable de su patrimonio" y que "sería muy lamentable ver a corto plazo que las empresas vayan desarmando sus estructuras, convirtiendo sus planteles en un montón de hierros usados".

Destacó también el señor Frasca que el Banco de Mendoza, principalmente, así como el Banco Nacional de Desarrollo y Banco de la Nación, han sido las instituciones que han contribuido a paliar en parte el problema financiero, pero que lamentablemente ya han agotado sus recursos y es de esperar —dijo— que las autoridades nacionales buscarán a corto plazo alguna solución para evitar el problema social y económico que se avecina".

Independencia de Grecia se rememorará

La Asociación Helénica de Cuyo "San Demetrio", celebrará mañana el quincuagésimo quinto aniversario de la independencia de Grecia. Con tal motivo el obispo de la iglesia ortodoxa griega de América del Sur, monseñor Timoteo Phanfilos oficiará una solemne misa pontifical en la iglesia San Jorge, de calles Mitre y Barcala, asistido por el archoreste Carlos Jury. La ceremonia religiosa tendrá lugar a las 10. Posteriormente, a las 13, los asistentes serán agasajados con un refrigerio.

Dictarán curso de bacteriología para graduados

El lunes se iniciará el dictado de cursos paralelos teórico-prácticos de Bacteriología para Graduados, organizado por la Subsecretaría de Salud Pública del Ministerio de Bienestar Social de la provincia a través de su Departamento de Bioquímica. Las sesiones contarán con la participación de las doctoras Teresa Figuer, titular de la Sección Enterobacterias del Instituto Nacional de Microbiología "Carlos Malbran" y Rosa W. de Paolasso, jefa de Laboratorio de Neonatología del Hospital de Maternidad y Neonatología de la Universidad Nacional de Córdoba. Además disertarán profesores de la Facultad de Ciencias Médicas de la UNC y profesionales de nuestro medio.

En el curso teórico se abordarán temas referentes a toxinas bacterianas, enterobacterianas, patogenia de las infecciones urinarias, antibióticos y su modo de acción, etc. En el curso teórico práctico se hará especial enfoque de las técnicas de uro y coprocultivo y pruebas de sensibilidad a los antibióticos. Los cursos cuentan con el auspicio de la Facultad de Ciencias Médicas de la UNC, la Asociación Bioquímica de Mendoza y el Departamento de Docencia e Investigación del Hospital Central.

Congreso de Derecho Registral

El Colegio Notarial de la Provincia informó sobre la próxima realización en México del III Congreso Internacional de Derecho Registral. Los escribanos interesados en participar del evento deben dirigirse a Guido 1841, Buenos Aires.

El temario del congreso, proporcionado en la invitación que formulara al organismo local el Instituto de Derecho Registral, será el siguiente: 1) Principios básicos relativos a los registros jurídicos de bienes 2) La propiedad horizontal y el estado de prehorizontabilidad; 3) La registración inmobiliaria y la política de gobierno en la regularización de las tenencias de la tierra rural y urbana.

Protesta de jubilados frente a la Tesorería

Un grupo de jubilados se encolumna frente a la Casa de Gobierno, para marchar hasta la C.G.T.

Un grupo de jubilados que concurrió ayer a percibir sus haberes en dependencias de la Tesorería de la Provincia realizó una manifestación junto a la explanada de la Casa de Gobierno.

Alrededor de 200 personas se congregaron en torno al mástil situado frente al edificio de la Dirección de Rentas, para escuchar las palabras de un orador que fustigó al gobierno por no contemplar la situación desesperante en que —afirmó— se encuentran los jubilados. Agregó el expositor que el sector pasivo no se ha visto beneficiado en la proporción correspondiente a los aumentos recibidos por los trabajadores en actividad y sostuvo que el hambre y la miseria esperan a los jubilados, a menos que realicen una enérgica campaña para que esa dramática situación cambie.

Sus palabras fueron recibidas con aplausos y calurosas voces de aprobación, hasta que el director de la Caja de Jubilaciones de la Provincia, señor Bienvenido Parissot, se aproximó al grupo y solicitó que algunos de sus representantes lo acompañaran hasta el despacho del ministro de Hacienda, para presentarle personalmente sus quejas. Esta propuesta del señor Parissot —a quien acompañaban dos suboficiales de la policía— provocó airadas respuestas en los jubilados, y se advirtió que uno de ellos discutía acaloradamente con el funcionario. Finalmente, dos o tres integrantes del grupo ingresaron en la Casa de Gobierno junto con el señor Parissot, mientras los restantes se encolumnaban para dirigirse, según expresaron, al local de la C.G.T.

Por intermedio de la Dirección de Difusión se informó posteriormente que no se había producido ninguna reunión entre el ministro de Hacienda y los voceros de los jubilados.

Reunión nacional de dirigentes almaceneros

Se realizará el 20 en esta ciudad la asamblea general de delegados de la Federación Argentina de Centros de Almaceneros, para tratar fundamentalmente la problemática del comerciante minorista de alimentación en las actuales circunstancias. La reunión se efectuará a partir de las 15 en el Centro de Almaceneros de Mendoza, General Paz 599.

Entre otros temas del orden del día, figuran la renovación del consejo directivo de la Federación, consideración del balance general por el período 1975/76, régimen de precios y márgenes, sistemas de control y represión, etc.

Asistirán a las deliberaciones delegados de las entidades almaceneras de Buenos Aires, Santa Fe, Paraná, Gualeguaychú, Córdoba, Río Cuarto, San Luis, Santiago del Estero, Corrientes, Chaco, Salta, Tucumán, San Rafael, etc.

Adjudicarán viviendas

Arribó a nuestra ciudad, procedente de Buenos Aires, el presidente del Banco de Italia y Río de la Plata de la República Argentina, doctor Mario Baratella.

El directivo bancario asistirá el domingo a los actos organizados en Las Heras con motivo de la segunda adjudicación de viviendas del barrio Cirsubdoz, especialmente invitado por el consejo de administración de la cooperativa cuyo nombre lleva ese núcleo de

Se completará el cupo de viviendas previsto

Inauguróse la Federación de Cooperativas

Reunión de prensa donde se informó sobre planes de viviendas y cooperativismo.

En la sede de la Federación de Cooperativas de Vivienda de la República Argentina, San Lorenzo 524 de nuestra ciudad, se realizó una conferencia de prensa, en la que informaron sobre temas de su área, el subsecretario de Promoción y presidente del Instituto de Acción Social del Ministerio del Interior, teniente coronel Horacio Farmache y señor Alceo Sancisi, respectivamente. Referente a la acción del área de Promoción, Farmache respondió a preguntas sobre planes en materia de viviendas y si se verían afectados por el plan Mondelli. Dijo que los planes de vivienda se financian por dos conductos: El tesoro nacional y el FONAVE, (Fondo Nacional de la Vivienda). Como este organismo no tiene nada que ver con el tesoro nacional, el ministerio a su cargo completará el cupo de viviendas como está previsto. "En este momento, el país ya tiene realizadas 200.000 viviendas. Hago presente el esfuerzo que esto ha significado, agregando no con ánimo de hacer comparaciones odiosas, que hemos construido en dos años, lo que no se alcanzo a construir en 18 años. De acá al 25 de mayo de 1977, se completarán las 400.000 viviendas. Este es un aporte importantísimo que nuestro gobierno hace al pueblo argentino, ya que sin vivienda propia ningun pueblo puede ser feliz.

En cuanto a los problemas que surgieron a raíz de los mayores costos, que originan cuotas inalcanzables para el ingreso normal del adjudicatario, dijo que el gobierno hará lo necesario para que esa vivienda pueda estar al alcance del presupuesto de cada adquirente.

En cuanto a una pregunta de un periodista sobre versiones de enriquecimiento ilícito de dirigentes gremiales o de personas vinculadas a la realización de los planes de vivienda, dijo que no conocía denuncias sobre ningún caso de ese tipo. Agregó que cuando el acusado era un funcionario, no había problemas para tomar las medidas necesarias para corregir estas anomalías, pero tratándose de personas ajenas al gobierno, nada se podía hacer para remediarlo, si no había de por medio una denuncia concreta. Al respecto, dijo que cuando alguien comete una falta, es necesario hacer la denuncia. "Hay un proyecto de ley para encontrar la forma de que ningún funcionario adquiera una riqueza ilegítima. Siempre es necesario que la denuncia se concrete, porque si no sería un desorden".

Respecto de estas denuncias, le agregó el cronista que si la denuncia la hacía quien corriera el riesgo de quedar cesante o de sufrir problemas posteriores, expresó que tanto él en persona, como toda persona bien intencionada, cuando se trata de proceder correctamente, debe arriesgarse y que ese riesgo lo deben correr todos.

Luego se habló en términos generales sobre la constitución de cooperativas en Mendoza, o en otras provincias, y que la centralización de los trámites en Buenos Aires les resulta muy caro y pesados trámites burocráticos para concretar su anhelo. En esta ocasión, las respuestas vinieron tanto del teniente coronel Farmache como del señor Sancisi. Se respondió que siempre existió un organismo nacional, donde están representadas todas las provincias y en ese caso, todas tenían como canalizar sus inquietudes. Concretamente, que esos trámites en Buenos Aires, no representan ningún inconveniente, en tanto y en cuanto los órganos locales provinciales, hayan concretado los trámites que se les exige. Ante la aclaración de que en Mendoza existía una entidad de ese tipo que manifiesta no poder llevar a cabo sus planes por falta de respuesta del órgano nacional, respondió que no se contaba en ese momento con antecedentes para responder, pero el señor Sancisi expresó que respondería con otra pregunta, y era si el cronista estaba seguro de que la entidad denunciante de la anomalía, había cumplido con las exigencias que por ley debe reunir, para lograr el reconocimiento que pide, lo que hace que sea el único motivo por el cual ese caso particular esté demorado.

Para estos trámites, se ha firmado un convenio entre la provincia y la Dirección de Cooperativas, suscripto por funcionarios representantes, del que solo falta su puesta "ad referendum" del gobierno de Mendoza. En el órgano nacional va a descansar la responsabilidad de todos estos trámites. Aclaró que contrariamente a la demora que se menciona, en el término de tres meses o quizá cuatro, se inscriben cooperativas que en otras épocas demoraban años.

Por último, expresaron los funcionarios que con la firma de ese convenio, se van a solucionar todos estos problemas que no hacen solamente al cooperativismo, sino a todo el quehacer de la comunidad del país. De todos modos, la experiencia indica que es muy conveniente centralizar las tramitaciones en un solo lugar, como es ahora en Buenos Aires.

Inauguración

Al término de la reunión con los medios de difusión, se procedió a la inauguración y bendición de las instalaciones, de la Federación de Cooperativas de Vivienda de la República Argentina. El acto de bendición estuvo a cargo del padre Juan Carlos Pangrezi, quien lo hizo en representación de monseñor Santiago Olimpo Maresma. Con esta ceremonia, entró en funciones la entidad, la que desarrollará sus actividades en nuestra provincia. En la reunión de prensa y en el acto de inauguración, estuvieron presentes los miembros del consejo de administración, que son las siguientes personas: presidente, doctor Guillermo Favre; vicepresidente 1º, Carlos Guiarrizo; vicepresidente 2º, doctor Pillé; secretario, Héctor Américo Páez; prosecretario, Oscar Bustos; secretario de actas, Santiago Sibilla; secretario de relaciones públicas y prensa, David Alcaraz; tesorero, Santos Soria; protesorero, Carlos Ripoll; síndicos, Héctor Mateo y Ricardo Galante y gerente, Adolfo Gutiérrez.

Esta Federación tiene como objetivos principales propender a la formación de cooperativas de viviendas y asesorar y apoyar a las ya existentes.

Directamente de fábrica

lanas SAN ANDRÉS

• Haga su compra por correo
• Pague los precios más bajos de Buenos Aires

Sres. Bounty S.A. VECO Echeverría 1040 *1428 Capital Federal*

Sírvase enviarme, sin compromiso alguno de mi parte, muestrario, lista e instrucciones para la compra de lanas "San Andres".

Nombre completo .....
Calle ..... Nº .....
Localidad .....
Provincia .....

MUNICIPALIDAD DEL PUEBLO DE
GODOY CRUZ

PRORROGA
HASTA EL 15 DE MARZO

Sr. Contribuyente:

PAGUE CON EL 15% DE DESCUENTO

Horario de atención al público: de 7.30 a 12.30 y de 17 a 20.

Las Tasas por Servicios Municipales del corriente año, sujetas a reajuste. Pague en término y benefíciese.

6|3|F|40287|14|3 A

GIOL E.E.I.C

CREDITOS PARA COSECHA y ACARREO

De acuerdo a la resolución del Banco Central asignando importantes redescuentos para créditos de cosecha y acarreo, se comunica a los señores viñateros que Bodegas y Viñedos Giol concurre al desarrollo de ese plan, de acuerdo a las siguientes condiciones:

VIÑATEROS que tengan relaciones con el Banco de la Nación o Banco de Mendoza, deberán presentarse a esas entidades y solicitar sus créditos.

VIÑATEROS que no tengan relación con el Banco de la Nación o Banco de Mendoza, deberán concurrir a partir del miércoles 17 a nuestras oficinas donde se les instrumentará el trámite para obtener esos créditos con rapidez.

ZONA CENTRO: Carril Ozamis 265 - Gutiérrez.

ZONA ESTE: Bodega Milordo - Ingeniero Giagnoni.

ZONA CENTRO NORTE: Bodega Hom - La Consulta.

ZONA SUR: Bodegas Giol en San Rafael y Gral. Alvear.

COMPRA DE VINOS TINTOS DE CORTE, MEDIO CORTE Y BLANCOS ESPECIALES DE LA COSECHA 1976

LOS VIÑATEROS QUE ELABORARON EN NUESTRAS BODEGAS POR CUENTA DE TERCEROS, PODRAN VENDER DE INMEDIATO LOS VINOS CORRESPONDIENTES AL PRIMER TRIMESTRE DEL PRORRATEO 1976. GIOL COMPRARA LOS VINOS TINTOS DE CORTE Y MEDIO CORTE Y BLANCOS ESPECIALES EN LAS SIGUIENTES CONDICIONES.

VENTA: Inmediatamente de concluida la elaboración.

PRECIO: Los establecidos por la Secretaría de Estado de Comercio de la Nación.

CONDICIONES DE PAGO: Con documentos al 30 de agosto, 30 de setiembre y 30 de octubre.

LIQUIDACION: A partir del 1º de mayo próximo, con la entrega de los documentos correspondientes.

LA EMPRESA

LORETI y CIA.
TRADICIONAL DISTINCION Y ECONOMIA EN SERVICIOS FUNEBRES
SAN MARTIN 571 - Tel. 292219 - MENDOZA
DEPOSITO: ALBERDI 330 - Tel. 214407

AVISOS FUNEBRES

SEPELIOS

MARILIA LIA LOPEZ
Q.E.P.D.
Se durmió en la Paz del Señor el 12-III-1976.

Sus desconsolados padres: José Andrés Lopez y Ana Lia Destefani de Lopez; hermanos: Andres Avelino y Arianna Vanina Lopez; abuelos: Avelino Destefani y Filomena Castilla de Lopez; sus tios: Antonio Francisco Lopez, Rosa Valdivieso, Omar Destefani y Laura Grioni; tios, primos y demas familiares participan su fallecimiento e invitan al sepelio de sus restos hoy sábado, a las 18 horas, en el cementerio de Luján. Se ruega no enviar ofrendas florales y destinar dicho importe al Rotary Club Luján. Casa mortuoria: San Martín 5336, Carrodilla, Luján. Servicio: Cochería Alarcón, Luján. 13|3 F|47608|13|3

MARIELA LIA LOPEZ. - Q.E.P.D. - Falleció el 12-III-1976. - Su bisabuela Rina Costantini de Pierandrei; sus tios abuelos: Nelson Pierandrei, Armando Hidalgo y Noemi de Hidalgo y familias participan con dolor su fallecimiento e invitan al sepelio de sus restos. 13|3|C|657|13|3

MARIELA LIA LOPEZ. - Q.E.P.D. - Falleció el 12-III-1976. - Su tio, Juan Carlos Maldonado y Ana María participan su fallecimiento. 13|3|C|651|13|3

MARIELA LIA LOPEZ. - Q.E.P.D. - Falleció el 12-III-1976. - Sus tios Antonio, Juan, Ricardo Castilla y familias; Miguel Grifol, Alberto Meloni y familias participan con profundo dolor su fallecimiento e invitan al sepelio de sus restos. 13|3|C|652|13|3

MARIELA LIA LOPEZ. - Q. E. P. D. - Falleció el 12-III-76. - Carlos Sosa y flia., Rolando Concatti y flia., Eligio Concatti y flia., participan con profundo pesar el fallecimiento de la hija de su amigos Ana tia y Jose Andres, e invitan al sepelio de sus restos. 13|3|C|662|13|3

MARIELA LIA LOPEZ. - Q. E. P. D. - Falleció el 12-III-76. - Walter Navarro y flia., participan con profundo pesar el fallecimiento de la hija de su dilectos amigos Ana Lia y Jose Andres López, e invitan al sepelio de sus restos. 13|3|C|662|13|3

MARIELA LIA LOPEZ. - Q.E.P.D. - Falleció el 12-III-1976. - Dr. Ramon H. Lemos y Flia., Enrique Rey (h) y Flia., Ricardo Cazorla y Sra., y Hector Lemos y Flia., participan con dolor su fallecimiento e invitan al sepelio de sus restos. 13|3|F|47607|13|3

MARIELA LIA LOPEZ. - Q.E.P.D. - Falleció el 12-III-1976. - Carlos Orlando Moroni y Flia., y Dr. Enrique Aldo Moroni y Flia., participan con hondo pesar el fallecimiento de la hijita de sus amigos Pepe y Analia e invitan al sepelio de sus restos. 13|3|F|47607|13|3

MARIELA LIA LOPEZ. - Q.E.P.D. - Falleció el 12-III-1976. - El Rotary Club de Lujan de Cuyo participa con profundo dolor el fallecimiento de la hijita de José Andrés Lopez y nieta de Avelino Destefani, sus socios, e invita al sepelio de sus restos. 13|3|F|47607|13|3

MARIELA LIA LOPEZ. - Q.E.P.D. - Falleció el 12-III-1976. - Carlos Wengorra y Flia., Antonio Silecl y Flia., Juan C. Guerrero y Flia., Isaac R. Frenk y Flia., y Manolo Sánchez Cuenca y Flia., participan con profundo dolor el fallecimiento de la hijita de sus queridos amigos Pepe Lopez y Analia e invitan al sepelio de sus restos. 13|3|F|47607|13|3

MARIELA LIA LOPEZ. - Q.E.P.D. - Falleció el 12-III-1976. - La Rueda Interna del Rotary Club de Lujan de Cuyo participa el fallecimiento de la hijita de sus queridos amigos Pepe Lopez y Analia e invita al sepelio de sus restos. 13|3|F|47607|13|3

MARIELA LIA LOPEZ. - Q.E.P.D. - Falleció el 12-III-1976. - El Club de Leones de Las Heras participa con pesar el fallecimiento de la sobrinita de su consocio Leon Antonio Lopez e invita al sepelio de sus restos. 13|3|F|47602|13|3

MARIELA LIA LOPEZ. - Q.E.P.D. - Falleció el 12-III-76. - Juan Parrilla y Flia., Serafin Parrilla y Flia., Francisco Carrillo y Flia., Gregorio Mestres y Flia., Ana de Herrera, Roberto D. Herrera y Flia., Carlos Herrera y Flia., Pedro Cuenca y Flia., Miguel Garnica y Flia., Ernesto Urtarte y Flia., Ernesto Nuñez y Flia., Ernesto Carrillo y Flia., Juan C. Carrillo y Flia., Obdulia Molina, participan su fallecimiento. 13|3|C|656|13|3

MARIELA LIA LOPEZ. - Q.E.P.D. - Falleció el 12-III-76. - Aldo, Ana María, Quique, Perla, Betty y Santos, participan con profundo pesar el fallecimiento de la hijita de sus amigos, Amalia y Pepe e invitan al sepelio de sus restos. 13|3|C|611|13|3

MARIELA LIA LOPEZ. - Q.E.P.D. - Falleció el 12-III-76. - Personal de Transp. Lopez Hnos., participa con profundo dolor el fallecimiento de la hija del Sr. José: P. Ríos, M. Serafini, C. Martínez, P. Micha, R. Santana, O. Di Lorenzo, A. Ferrer, J. Ragusa, F. Malito, A. Bustos, O. Polimeni, L. Pellerini, T. Garay, E. Barrios, R. Mela, I. Peña, A. Sapaz, H. Abraham, C. Sota, J. Suro, H. Gonzalez y A. Ragusa, y ruegan elevar una oración por el eterno descanso de su alma e invitan al sepelio de sus restos. 13|3|C|664|13|3

MARIELA LIA LOPEZ. - Q.E.P.D. - Falleció el 12-III-76. - Ernesto Nuñez y Flia., participan con profundo dolor su fallecimiento e invitan al sepelio de sus restos. 13|3|C|618|13|3

MARIELA LIA LOPEZ. - Q.E.P.D. - Falleció el 12-III-76. - Invo S.A., participa con pesar el fallecimiento de la hijita de su amigo José Andres Lopez. 13|3|C|593|13|3

MARIELA LIA LOPEZ. - Q.E.P.D. - Falleció el 12-III-76. - Ana de Herrera, Roberto D. Herrera, Carlos Herrera, Normanda T. de Herera, Teresita G. de Herrera, sus primitos Dani, Coralitos, Kuky, Marianita e Betina Herrera, participan con profundo pesar su fallecimiento. 13|3|C|592|13|3

MARIELA LIA LOPEZ. - Q.E.P.D. - Falleció el 12-III-1976. - Familia Maldonado, participa con profundo pesar su fallecimiento e invita al sepelio de sus restos. 13|3|F|53827|13|3

JOSE ARNALDO GABRIEL MEDINA. - (Negrito) - Q.E.P.D. - Falleció el 12-III-1976. - Sus vecinos y amigos, familias de Ramon Garin, Alejandro Riquelme, Segundo Fernandez, Berta de Mendoza, Benjamin Iruela, Andrea Guerio, Jose Garin, Mario Tobares, Domingo Suarez, Jose Sánchez, Juan Carlos Gonzalez, Arturo Turich, Raul Ruiz, Nestor Arava, Andres Uano, Maria Vilach, Luis Rosales, José Di Natale, Alfredo Canuto, Ramon Guevara, Carlos Vicente, Rafael Herrero, Angel Pesce, Alberto Gordillo, Hadel Baulile, Rubén Brandani y Elba de Lombino, participan con profundo dolor su fallecimiento e invitan al sepelio de sus restos. 13|3|F|47604|13|3

† JOSE ARNALDO GABRIEL MEDINA - (Negrito) - Q. E. P. D. - Falleció el 12-III-1976 - Los compañeros de trabajo de su padre, Sr. Amadeo Medina, de TAC Rivadavia, participan su fallecimiento e invitan al sepelio de sus restos. 13 3 F 47603 13 3

† SANTIAGO CARLOS IBARRA
Q. E. P. D.
Falleció el 12-III-1976
Su desconsolada esposa Blanca S. de Ibarra; hijos Mario y Coca; nietos: Mario, Nora y Beto; hermanos: Blanca, Carlos C., Roberto y Marta N., hermanos políticos: Nidia, María D. Noelido, Elcira, Emilia, Aurelia, Juan Luis; sobrinos y demás deudos participan su fallecimiento e invitan a familiares y amigos a acompañar sus restos a la última morada hoy a las 16 en el cementerio de la Capital. Casa mortuoria: 25 de Mayo 843, Las Heras, Mza. 13|3|C|600|13|3

SANTIAGO IBARRA. - Q. E. P. D. - Falleció el 12-III-76. - Su hermana: Blanca de Cimarelli; sus sobrinos: Gladys, Vicente, Estela Haina, Lilian, Willys, Daniel, Diego y Veronica; su ahijado: Mario Gargantini y familia participan con dolor su fallecimiento e invitan al sepelio de sus restos. 13|3|C|663|13|3

SANTIAGO IBARRA. - Q. E. P. D. - Falleció el 12-III-76. - Sus hermanos: Carlos, Roberto, Blanca de Cimarelli y Marta de Gatica; sus hermanos políticos y sobrinos participan con dolor su fallecimiento e invitan al sepelio de sus restos. 13|3|C|663|13|3

SANTIAGO CARLOS IBARRA - Q.E.P.D. - Falleció el 12-III-1976. - Sus hermanos políticos: Andres L. Spironelli y Aurelia S. de Spironelli y sobrinos: Daniel Casillas y Graciela de Casillas, participan con profundo dolor su fallecimiento e invitan al sepelio de sus restos. 13|3|C|506|13|3

CARMEN SICOLI DE MAYNE
Q. E. P. D.
Falleció el 12-III-1976
Sus hijos: Dory, Rodolfo, y Guillermo; hijos políticos: Jose María Vinassa, Yolanda Lunello y Antonieta Gaffuri; nietos: María Cristina y Pepe Vinassa, Cecilia Mayne Lunello y Guille, Monica, Daniel Mayne Gaffuri sus hermanos: Alejandra Sicoli de Poquet y Rodolfo Sicoli; hermanos políticos: Elvira Camaraza y Amelia Lima, sobrinos, primos y demas deudos, participan con pesar su fallecimiento y que sus restos seran inhumados hoy, a las 10, en el cementerio de la Capital. Casa mortuoria: Republica del Libano 73, Barrio Bombal. 12|3|C|414|415|13|3|AD

CARMEN SICOLI de MAYNE - Q.E.P.D. - Falleció el 12-III-76 - Sus hijos: Guillermo Roberto Mayne y Juana Cangemi de Mayne, participan con gran dolor su fallecimiento y que sus restos seran inhumados hoy a las 10, en el Panteon de la Mutual Catalana Germanor del Cementerio de la Capital, y ruegan una oración por el eterno descanso de su alma. Favor que agradeceran. 13|3|C|465|13|3

CARMEN SICOLI DE MAYNE (Nona). - Q.E.P.D. - Falleció el 12-III-76. - Su hija política: Antonia Gaffuri de Mayne, sus nietos: Guille, Monica y Daniel y futura nieta política: Alicia, participan con dolor su fallecimiento y ruegan una oración en su memoria. 13|3|C|670|13|3

CARMEN SICOLI DE MAYNE. Q.E.P.D. Falleció el 12-III-76. - María Elvira Camarasa de Sicoli, Armando, Marta y Alfredo Sicoli, Deanna Baxter de Sicoli y Silvia Barrera, participan con profundo dolor el fallecimiento de su querida hermana política y tia, e invitan al sepelio de sus restos. 13|3|C|601|13|3

CARMEN SICOLI DE MAYNE Q.E.P.D. Falleció el 12-III-76. - Mario V. Tubert y Flia., participan su fallecimiento y que sus restos seran inhumados hoy. 13|3|C|525|13|3

CARMEN SICOLI DE MAYNE. Q.E.P.D. Falleció el 12-III-76. - Personal del Hotel Balbi participa con pesar el fallecimiento de la Sra. madre de su compañero de tareas, Rodolfo Mayne, e invita al sepelio de sus restos. 13|3|C|572|13|3

CARMEN SICOLI DE MAYNE. Q.E.P.D. Falleció el 12-III-76. - Los vecinos de sus hijos Doris Mayne y José María Vinassa: Pedro José Basile y Flia., Vicente Lucentini y Flia., Federico Bocio y Flia., Joaquín José Cuccia y Flia., Armando Trabazzo y Flia., José María Basante y Flia., Ernesto Galbazzi y Flia., Vicente Castagnolo y Flia., Erick Breuss y Flia., Pedro Pablo Agnesi y Flia., Lucia de Varela y Flia., participan con dolor su fallecimiento y que sus restos seran inhumados hoy en el cementerio de la Capital. 13|3|C|550|13|3

CARMEN SICOLI DE MAYNE. Q.E.P.D. Falleció el 12-III-76. - Anita Boragina de Vinassa e hijos, Antonio, Jorge e Iris Boragina, participan con profundo pesar su fallecimiento. 13|3|F|51647|13|3

CARMEN SICOLI DE MAYNE. Q.E.P.D. - Falleció el 12-III-1976. - Carlina Salvarredi de Vinassa, Carlos Hector Vinassa Fernandez y Flia., Ing. Juan Carlos Manzur y flia., Ing. Jorge Adrian Urbieta Salvarredi y Flia y Analia Vinassa Salvarredi, participan su fallecimiento e invitan al sepelio de sus restos. 13|3|C|497|13|3

CARMEN S. de MAYNE - Q.E.P.D. - Se durmió en la Paz del Señor el 12-III-1976. El señor ministro, subsecretarios y personal del Ministerio de Economía participan con profundo dolor el fallecimiento de la señora madre del señor Roberto Guillermo Mayné. 13|3|F|53828|13|3

CARMEN SICOLI DE MAYNE (Nona). - Q.E.P.D. - Falleció el 12-III-76. - Mario Cesped y Flia., y Alberto Balbás y Sra. participan con profundo dolor su fallecimiento e invitan al sepelio de sus restos. 13|3|C|669|13|3

CARMEN SICOLI DE MAYNE (Nona). - Q.E.P.D. - Falleció el 12-III-76. - El interventor, secretarios y personal de Bodegas y Viñedos Giol E.E.I.C., participan el fallecimiento de la hermana de su colaborador señor Rosello de sus restos. Adolfo Octavio Sicoli e invitan al 13|3|F|47609|12|3

CARMEN SICOLI DE MAYNE Q.E.P.D. - Falleció el 12-III-1976 - C. A. S. R. y B. P. - Inspectora técnica seccional, personal docente, comisiones periescolares y celadoras de la Escuela Nº 110 "María Celsa Basaure de Martínez" participan con profundo pesar el fallecimiento de la madre política de la señora directora doña Yolanda Lunello de Mayne e invitan al sepelio de sus restos. 13|3|C|632|13|3

CARMEN SICOLI DE MAYNE Q.E.P.D. - Falleció el 12-III-1976 - C. A. S. R. y B. P. - María A. Serra de Vinassa, José A. Hernández y Flia., Juan Carlos Vinassa y Flia., participan con profundo dolor su fallecimiento e invitan al sepelio de sus restos. 13|3|C|655|13|3

† CARMEN SICOLI DE MAYNE - Q.E.P.D. - Falleció el 12-III-1976. - Sus vecinos de calle Moldes: Dr. Mario Horenstein y Flia., Alejandra de Vidal y Flia., Carlos A. Foncea y Flia., Mauricio Wajchman y Flia., Antonio Marcuccia y Sra., Juan Bernaola y Flia., Italo Mario Parisi y Flia., Facundo Martín y Flia., Esteban Fontana y flia., Luis Manzur y Flia., participan con pesar el fallecimiento de la señora madre de sus dilectos amigos Ida y Vicente.

† CARMEN SICOLI DE MAYNE - Q.E.P.D. - Falleció el 12-III-1976. - Personal de la Oficina Colon y General Paz del Banco de Mendoza participa el fallecimiento de la abuela de su migo Guillermo e invita al sepelio de sus restos. 13|3|C|630|13|3

† CARMEN SICOLI DE MAYNE Q.E.P.D. - Falleció el 12-III-1976 - C. A. S. R. y B. P. - Rolando Rojas y Flia., participan con profundo dolor el fallecimiento de la abuela de su amigo y colaborador Guillermo e invitan al sepelio de sus restos. 13|3|C|630|13|3

† CARMEN SICOLI DE MAYNE. Q.E.P.D. Falleció el 12-III-76. Fermin Tiviroli Rodriguez, Teresa Cecilia Genovese de Tiviroli y Carlos Enrique Tiviroli participan su fallecimiento e invitan al sepelio de sus restos. 13|3|C|672|13|3

† CARMEN SICOLI DE MAYNE Q.E.P.D. - Falleció el 12-III-1976 - C. A. S. R. y B. P. - Personal de la Oficina Colon y General Paz del Banco de Mendoza participa el fallecimiento de la abuela de su migo Guillermo e invita al sepelio de sus restos. 13|3|C|630|13|3

† CARMEN SICOLI DE MAYNE Q.E.P.D. - Falleció el 12-III-1976 - C. A. S. R. y B. P. - Rolando Rojas y Flia., participan con profundo dolor el fallecimiento de la abuela de su amigo y colaborador Guillermo e invitan al sepelio de sus restos. 13|3|C|630|13|3

† CARMEN SICOLI DE MAYNE. Q.E.P.D. Falleció el 12-III-76. Fermin Tiviroli Rodriguez, Teresa Cecilia Genovese de Tiviroli y Carlos Enrique Tiviroli participan su fallecimiento e invitan al sepelio de sus restos. 13|3|C|672|13|3

CIRILO ANASTASIO
GONZALEZ (Nasta).
Q. E. P. D.
Falleció el 12-III-76.

Su esposa: Rosa Fiorani de Gonzalez, su hija, Liliana Beatriz Gonzalez de Orozco, hijo político: Luis Alberto Orozco, hermanos, hermanos políticos, sobrinos y demás deudos participan su fallecimiento e invitan al sepelio de sus restos hoy al cementerio de Maipu a las 19 horas. Casa mortuoria: Pedro Cazenave s|n. Barrio La Pequeña de Gllo. General Gutierrez, Maipu, Servicio: cochería Timonieri, Calderón y López, Maipu. 13|3 F|47616|13|3

ANA MARIA LUCERO
DE RAINERI (Quitita)
Q. E. P. D.
Falleció el 12-III-76.
C.A.S.R. y B.P.

Su desconsolado esposo: Roberto Raineri, hijos Stella Maris, Graciela Haydee, Ana Cecilia, padre político: Roberto Raineri; hermanos, Estrella, Matilde, Enrique, Delicia Lucero, hermanos políticos: Pablo, José, Teresa Reineri, Zulema Andrada, Josefina Lemolle, Antonio Bordon a|o, tios, primos, sobrinos, y demas deudos participan su fallecimiento e invitan al sepelio hoy a las 10 horas en el cementerio de Capital. Casa mortuoria: Aguado 429, Ciudad. Srvicio: Casa Flores. 13|3 C 671 13 3

† ANA MARIA LUCERO DE RAINERI (Quitita). - Q. E. P. D. - Falleció el 12-III-76. - C.A.S.R. y B.P. - Su hermano: Enrique Rodolfo Lucero; sus hermanas: Estrella Lucero de Hinojosa, Matilde Yolanda Lucero, Delia Marta de Robert; sobrinos: Rodolfo Edgardo Robert, Lilia de Rodriguez, Cristina de Quiroga, Silvia de Barbera, Angelica Hinojosa participan su fallecimiento e invitan a la misa de cuerpo presente que se realizará en la capilla de Lourdes de la Sexta Seccion, Villa Talleres a las 9.30 horas (hoy 13-3-76). 13 3 C 666 13 3

† ANA MARIA LUCERO DE RAINERI (Quitita). - Q. E. P. D. - Falleció el 12-III-76. - C.A.S.R. y B.P. - Su padre político Roberto Raineri y esposa participan con profundo dolor su fallecimiento e invitan al sepelio de sus restos. 13 3 C 559 13 3

† ANA MARIA LUCERO DE RAINERI (Quitita). - Q. E. P. D. - Falleció el 12-III-76. - C.A.S.R. y B.P. - Sus hermanos políticos: Jose Raineri y esposa, sus sobrinos Roberto y Cristina su sobrino político Luis Olmedo, participan con profundo dolor su fallecimiento e invitan al sepelio de sus restos. 13 3 C 558 13 3

† ANA MARIA LUCERO DE RAINERI (Quitita). - Q. E. P. D. - Falleció el 12-III-76. - C.A.S.R. y B.P. - Sus hermanos políticos: Pablo Raineri y esposa, su ahijado Pablo Roberto, y su sobrina Pochi, participan con profundo dolor su fallecimiento e invitan al sepelio de sus restos. 13 3 C 560 13 3

† ANA MARIA LUCERO DE RAINERI (Quitita). - Q. E. P. D. - Falleció el 12-III-76. - C.A.S.R. y B.P. - Sus vecinos: Arango, Pastore, Ortolano Quinteros, Gago, Viola, Torres y señora, Eusebio Lima, Di Santo Paez, Palombarini, Castro, Stella, Weidembaun, Segura de Bourguet, Hugo Marasco, y sus respectivas familias participan su fallecimiento e invitan al sepelio de sus restos. 13 3 C 603 13 3

† ANA MARIA LUCERO DE RAINERI (Quitita). - Q. E. P. D. - Falleció el 12-III-76. - C.A.S.R. y B.P. - El personal del Laboratorio y Hemoterapia del Hospital Militar Mendoza, participan con profundo dolor el fallecimiento de la hermana de la compañera de trabajo Martha de Robert, invitan al sepelio de sus restos. 13 3 C 650 13 3

† ANA MARIA LUCERO DE RAINERI (Quitita). - Q. E. P. D. - Falleció el 12-III-76. - C.A.S.R. y B.P. - Consejo directivo, personal docente administrativo de la Universidad Popular de Mendoza participa el fallecimiento de la esposa de su presidente Doctor Profesor Roberto Raineri e invita al sepelio de sus restos. 13 3 C 668 13 3

† ANA MARIA LUCERO DE RAINERI (Quitita). - Q. E. P. D. - Falleció el 12-III-76. - C.A.S.R. y B.P. - María L. M. Vda. de Chiaramonte e hijos, Antonio Jorge Masa y flia. Carmelo Amicantonio, Francisco Reta y familia, participan con pesar su fallecimiento e invitan al sepelio de sus restos. 13 3 F 47740 13 3

† ANA MARIA LUCERO DE RAINERI (Quitita). - Q. E. P. D. - Falleció el 12-III-76. - C.A.S.R. y B.P. - Personal de O.S.N. Distrito San Martín, Palmira Mendoza participa con profundo dolor el fallecimiento de la esposa de su compañero de tareas señor Roberto Raineri e invitan al sepelio de sus restos. 13 3 F 47700 13 3

† ANA MARIA LUCERO DE RAINERI (Quitita). - Q. E. P. D. - Falleció el 12-III-76. - C.A.S.R. y B.P. - Carlos Blas Contreras, María Ester de Contreras, Graciela, Carlos, Martín Contreras, Roque Loparca, Antonio Contreras, María C. Vda. de León, Roque y Juan Contreras, Eduardo Ferrero, y familias participan el fallecimiento e invitan al sepelio de sus restos. 13 3 C 671 13 3

† ANA MARIA LUCERO de RAINERI - Q.E.P.D. - Falleció el 12-III-1976 - Luis E. Bartolucci, Jaime Icar, Ignacio D. Fernández Pirri y Ernesto H. Trionfetti, participan con pesar el fallecimiento de la esposa de su compañero y amigo Roberto Raineri, e invitan al sepelio de sus restos. 13 3 F|47605 13 3

JOSE ARNALDO
GABRIEL MEDINA
(Negrito)
Q. E. P. D.
Se durmió en la paz del Señor el 12-III-1976.

Sus desconsolados padres: Amadeo S. Medina y Catalina S. Valdez de Medina, sus hermanitos: María Alejandra y Claudio Marcelo Medina, sus abuelos: Teofilo Valdez y Pascua Videla de Valdez, Elcira A. de Medina, tios, primos y demás deudos participan con profundo dolor su fallecimiento e invitan al sepelio de sus restos hoy a las 11 hs., en el cementerio de Rivadavia, casa de duelo: Sargento Cabral 862, Rivadavia. Servicio empresa Ferreyra, Rivadavia. 13 3 F|47610|13 3

† JOSE ARNALDO GABRIEL MEDINA. - (Negrito) - Q. E. P. D. - Se durmió en la paz del Señor el 12-III-1976. - Sus abuelos Teófilo Valdez y Pascua Videla de Valdez, sus tios: Virginia y Olga Valdez, tios políticos: Hector Depetri y Daniel Valero, sus primos: Hector Orlando y Julio Depetri, María del Carmen, Cristina y Ramón Valero, su primo político: Oscar Sprazzatto, sus futuros primos políticos: Federico Geraiges y Dra. Nelda de Fernández, participan con profundo dolor su fallecimiento e invitan al sepelio de sus restos. 13|3|F|47611|13|3

† JOSE ARNALDO GABRIEL MEDINA. - (Negrito) - Q. E. P. D. - Se durmió en la paz del Señor el 12-III-1976. - Su tia Julia V. de Sosa y Ramón Rosales y Flia., Argentino Barossi y Flia., Hector Sosa y Flia., y Francisco Terraza y Flia., participan con profundo dolor su fallecimiento e invitan al sepelio de sus restos. 13|3|F|47611|13|3

GINA ALICIA SPEDALETTI
DE CANABARE
Q. E. P. D.
Falleció el 12-III-76.
C.A.S.R. y B.P.

Su esposo: Orlando Hugo Canabare, sus hijos: Irma, Ana y Graciela; hijos políticos: Raul Francisco Perez, y Carlos Correa, nietas Mariana, Carla, hermanos: Santos, Rosa, Juan, Antonio, Jose, Alberto, y Enrique Spedaletti, hermanos políticos, sobrinos y demás deudos participan su fallecimiento e invitan al sepelio de sus restos hoy a las 17 horas, al cementerio de Maipú. Casa mortuoria: Ozamis s|n. Russell, Maip. Servicio: Cochería Timonieri, Calderón y López, Maipú. 13 3 F|47615|13 3

† GINA ALICIA SPEDALETTI de CANABARE - Q. E. P. D. - Falleció el 12-III-1976 - C. A. S. R. y B.P. - Victor Manuel Correa, Victor Correa, Aurelio Correa, Manuel Correa y sus respectivas familias, participan con pesar su fallecimiento e invitan al sepelio de sus restos. 13|3|F|47612|13|3

† RAFAEL PARDO. - Q.E.P.D. - Falleció el 12-III-76. C.A.S.R. y B.P. - Su hijo: Rafael Alonso Pardo, su hija política: Margarita Sánchez; sus nietos: Victor, Bibiana, Daniel y Ariel Pardo, hermanos, sobrinos, y demas familiares participan su fallecimiento e invitan al sepelio de sus restos hoy a las 19 horas al cementerio de Maipu. Casa mortuoria calle 166, Manzana 343, Barrio Manuel Ruiz, General Gutierrez. Servicio: Cocheria Timonieri, Calderón y Lopez, Maipu. 13 3 F|47614|13 3

† AMELIA PERSIA. - Q.E.P.D. Falleció el 12-III-1976. - Sus hijos, Arturo y Coca, hermanos: Benito, Julia y Mercedes, sobrinos, Jorge Nely y Armando Chisari, Nelida y Mario Cabrillana, Ricardo, Julia, Juan, Alberto, Agustin, Raquel, Hilda, Ruben y Rosa Persia y demas deudos participan con profundo dolor su fallecimiento e invitan al sepelio de sus restos hoy a las 16 horas, en el cementerio de Godoy Cruz. Casa de duelo: Parana 1163, Villa Hipodromo, Godoy Cruz.

† MARIA GREGORIA PONCE - Q.E.P.D. - Falleció el 12-III-76. C.A.S.R. y B.P. - Su desconsolada hija: Blanca; su hermana política: Herminia; sus sobrinos: Raquel y Juan y demas deudos participan su fallecimiento e invitan al sepelio hoy a las 10 horas en el cementerio de la Capital. Casa mortuoria: Velatorios "San Martín" San Martín 439 Ciudad. - Servicio Cocheria San Martín. 13 3 C 6664 13 3

† REBECA TORRES DE PUEBLA. - Q.E.P.D. - Falleció el 12-III-76. - Sus hijos: Rebeca, Jorge, María Luz y Teruca; sus hijos políticos: Justo, Salice, Catalina de Puebla, Néstor Guzzetti y Mario Morón; sus nietos: Patricia, Marcelo, Gabriela, Mariana, Javier, y María Rebeca, participan con profundo dolor su fallecimiento e invitan al sepelio de sus restos que se realizara hoy en el cementerio de la capital a las 11 horas. Casa de duelo: Chile 6234, Barrio Santa Ana - Guaymallen. 13 3 C 673 13 3

PARTICIPACIONES

CARMEN PICOT DE RIOS
Q. E. P. D.
Falleció el 11-III-1976
C. A. S. R. y B. P.

Su desconsolado esposo: Héctor Rios; su hijo: Edgardo Rios; su hija política: Cristina Robelotti de Rios; su madre: Edelmira F. de Picot; sus nietos: Gabriela y Fabian; hermanos, hermanos políticos, tios, primos, sobrinos y demas deudos participan su fallecimiento y que sus restos fueron inhumados ayer, a las 11 hs. en el cementerio de Godoy Cruz previa misa de cuerpo presente en la Iglesia de San José. Servicio: Casa Masselos S.R.L. 13|3|C|629|13|3

† CARMEN PICOT DE RIOS - Q.E.P.D. - Falleció el 11-III-76 Sus tios: Hermes Augusto Picault y María del Carmen Gimenez de Picault; sus primas: Teresita Manuela Picault de Monello y María del Carmen Picault de Filitti; primos políticos: Vicente Monello y Tony Filitti; sobrinos: Gabriela Viviana y Fernando Monello y Rebeca Filiti participan su fallecimiento y que sus restos fueron inhumados ayer. 13 3 C 629 13 3

† CARMEN PICOT de RIOS - Q. E.P.D. - Falleció el 11-III-76.- Personal Banco Mza., sucursal Villa Nueva, participa el fallecimiento de la hermana de su compañero Benjamín Picot, cuyos restos fueron inhumados en el dia de ayer. 13|3|C|659|13|3

† CARMEN PICOT de RIOS. - Q.E.P.D. - Falleció el 11-III-1976. - Los vecinos de su señora madre, familias de: Sidale, Droz, Siri, Sánchez, Prandina, Flore, Ruiz, Sras. de López, Herrera, Jaure y González, participan su fallecimiento y ruegan una oración a su memoria. 13 3 C 502 13 3

† FLORENTINO MONTIVERO - Q.E.P.D. - Falleció el 11-III-76 Daniel Del Balzo y familia, Emilio y Tito Sozzi y familias, Francisco y Juan Carlos Arias y familias, Rufino Chico y familia, Pirincho Giovagnoli, participan con profundo dolor su fallecimiento. 13 3 C|413 13 3

† JOVITA ARABEL de BARRERA - Q.E.P.D. - Falleció el 10-III-1976 - Su sobrina Rosario Arabel, sobrino político Toribio Palma, sobrinos nietos Mario y Luis, participan con profundo dolor el fallecimiento de su querida tia y que sus restos fueron inhumados el 12-III-76 en Candelaria, San Luis. 13 3 C 416 13 3

† JOSEFA ARABEL DE BARRERA - Q.E.P.D. - Falleció en Candelaria (San Luis) el 10-III-1976 - Los vecinos de calle Moldes: Dr. Mario Horenstein y Flia., Alejandra de Vidal y Flia., Carlos A. Foncea y Flia., Mauricio Wajchman y Flia., Antonio Marcuccia y Sra., Juan Bernaola y Flia., Italo Mario Parisi y Flia., Facundo Martín y Flia., Esteban Fontana y flia., Luis Manzur y Flia., participan con pesar el fallecimiento de la señora madre de sus dilectos amigos Ida y Vicente.

† NEMECIO MORALES. - Q.E.P.D. - Falleció el 11-III-76. - Juan Emilio Gaberione participa su fallecimiento.

† NEMECIO MORALES. - Q.E.P.D. - Falleció el 11-III-76. - Emilio Gaberione S.A.I.C. participa con pesar su fallecimiento.

† NEMECIO MORALES - Q. E. P. D. - Falleció el 11-III-76 - Personal de O.S.N., Distrito San Martín, Mendoza, participa con pesar el fallecimiento del padre de su compañero de tareas y amigo Ricardo Morales, y que sus restos fueron inhumados ayer. 13 3 F 47608 13|3

ORACIONES

† JASCUAL CONTI - Q. E. P. D. Falleció el 28-II-76. - Al cumplirse quince dias de su fallecimiento el personal de los Departamentos de Estudios y Proyectos de la Direccion Provincial de Vialidad, ruegan elevar una oración en memoria del señor padre de sus compañeros Fernando y Roberto Conti. 13 3 C|667|13 3

† MARIA LUCRECIA DONATELLI - Q.E.P.D. - Falleció el 13-III-1972 - Alfredo Tapia y familia, piden a familiares y amigos eleven una oración en recuerdo de su querida memoria, al cumplirse el cuarto aniversario de su fallecimiento. 13 3 C 658 13 3

† SALVADOR VIRGA - Q. E. P. D. - Falleció el 13-III-1965 - Su esposa, hijos, hijos políticos y nietos, ruegan a familiares y amigos elevar una oracion al cumplirse un nuevo aniversario de su fallecimiento. Favor que agradeceran. 13|3|F|47613|13 3

HOMENAJE

† ANA HERMAN DE PERIL. - Q.E.P.D. Falleció el 3-1-75. - Sus hijas, hijos políticos, nietos y demás familiares invitan a la inauguración del monumento que perpetúa su memoria, que se llevará a cabo el domingo 14 a las 11 horas, en el cementerio Israelita. 13 3 C 488 13 3

MISAS Y FUNERALES

ALBERTO GINO MARIO
GRECO
Q. E. P. D.
Falleció el 13-III-1969

Familia Greco invita a sus amistades a la misa que será oficiada para rogar por el eterno descanso de su alma al cumplirse el 7mo. aniversario de su fallecimiento hoy a las 11.30 hs. en la iglesia Nuestra Señora del Libano, San Martín. 12 3 F|47584|12 3

† ALBERTO GINO MARIO GRECO - Q. E. P. D. - Falleció el 13-III-1969. - El directorio de Greco Hermanos SAICA invita a sus relaciones a la misa que será oficiada por el eterno descanso del alma de su querido ex presidente con motivo de cumplirse el septimo aniversario de su fallecimiento hoy a las 11.30 hs. en la iglesia de Nuestra Señora del Libano, de San Martín. 13 3 F|47585|12|3

† ALBERTO GINO MARIO GRECO - Q. E. P. D. - Falleció el 13-III-1969. La gerencia y el personal de Greco Hermanos SAI invita a familiares y amigos al cumplirse el septimo aniversario del fallecimiento de su siempre recordado ex presidente, a la misa que para rogar por el eterno descanso de su alma se oficiara hoy a las 11.30 hs. en la iglesia de Nuestra Señora del Libano de San Martín. 13 3 F|47586|13|3

† SANTIAGO TARIFEÑO - Q. E. P. D. - Falleció el 13-II-76. Su esposa, hijos y nietos, invitan a familiares y amigos a la misa que por el eterno descanso de su alma, se oficiara mañana a las 20 hs. en la parroquia Jesus Nazareno, Rep. del Libano 527 (frente cementerio G. Cruz), al cumplirse el primer mes de su fallecimiento. Favor que agradeceran intimamente. 13|3|C|533|13|3

† MARIA AURORA MORENO DE SANCHEZ - Q. E. P. D. - Falleció el 14-III-74. - Su esposo e hijos invitan a familiares y amigos a la misa que por el eterno descanso de su alma se oficiará mañana a las 20.30 hs. en la parroquia Nuestra Señora del Carmen, Paso de los Andes 1952 Godoy Cruz, con motivo de cumplirse el segundo aniversario de su fallecimiento. 13 3 C 574 14 3

† MARGARITA LAROCCA vda. DE PEREZ - Q.E.P.D. - Falleció el 13-III-1973 - MANUEL PEREZ - Q.E.P.D. - Falleció el 13-II-1973 - Sus familiares invitan a la misa que para rogar por sus almas se oficiará hoy a las 20 hs. en la iglesia La Sagrada Familia, al cumplirse el tercer aniversario de su fallecimiento. Intimamente agradecidos. 13 3 F 13 3

† MERCEDES RAMIREZ vda. de GARNICA - Q. E. P. D. - Falleció el 14-III-1974 - MIGUEL GARNICA - Q. E. P. D. - Falleció el 17-VIII-1954 - Sus hijos, hijos políticos, nietos y bisnietos, invitan a familiares y amigos a la misa que por el eterno descanso de sus almas se oficiara mañana a las 19 hs. en la capilla del Colegio María Inmaculada, San Martín 147 Ciudad. 13 3 F 51621 13 3

† MARIA LUISA MARON de NALLEM - Q.E.P.D. - Falleció el 15-III-1973 - NARCISO SALOMON NALLEM - Q.E.P.D. - Falleció el 13-VI-1950 - Sus hijos, hijos polític

RONICA POLICIAL

Recapturan a 2 peligrosos malvivientes

Efectivos policiales de la seccional 19ª de Junín pudieron recapturar, en un rápido operativo, a dos peligrosos delincuentes que habían escapado horas antes de la alcaidía de varones de la zona Este, ubicada precisamente en la mencionada comisaría. Se trata de Luis Nicanor Cortez (a) "El Laredo" o "El Gringo" y Miguel Angel Cabrera (a) "Chivato".

Por causas que no trascendieron, los dos escaparon en la mañana de ayer y poco después los ubicó una patrulla policial en una de las márgenes del río Tunuyán, en Rivadavia, recapturándolos. Los dos están acusados de asaltos a mano armada cometidos el año pasado junto a otros malcantes.

Aprehendieron a los autores de otros 2 hurtos

Alrededor de las 20 del jueves último el personal de Robos y Hurtos de la Dirección de Investigaciones detuvo a Luis Alfredo Cornejo Zavala, chileno, comerciante, residente en Mapocho 5260, Santiago de Chile, el que se había apoderado de 4 sacones de cuero del comercio Las Viñas, en Las Heras 399, capital. Cornejo Zavala fue identificado como mechero internacional.

También fue arrestado, pero esta vez por efectivos de la seccional 16ª de Las Heras, Omar Martín Larroulte, de 21 años, residente en 25 de Mayo 428, Las Heras, por ser el autor de un robo de joyas por valor de 50 mil pesos en perjuicio del señor Luis Carlos Marcuzzi, domiciliado en Lescano Fa 108, del mencionado departamento. La policía secuestró la totalidad de las alhajas.

Antonio Raúl Pérez, Oscar Alberto Albornoz y Luis Héctor Boriero (a) "El Sátiro de la Sexta Sección".

Detúvose a una banda que robaba en nuestra ciudad

Uno de los asaltantes atacaba a mujeres solas. Realizaron atracos por un valor de 5 millones

Un joven individuo que era conocido como "El Sátiro de la Sexta Sección" y sus cómplices fueron arrestados por personal de la sección Robos y Hurtos de la Dirección Investigaciones, poniendo fin de esta manera a una serie de robos y violaciones que venía provocando la intranquilidad de la población en un amplio sector de la ciudad. Los delincuentes perpetraron delitos por un valor aproximado a los 5.000.000 de pesos, causaron depredaciones y a veces sometían a sus víctimas a ultrajes.

El asaltante fue identificado como Luis Héctor Boriero, casado, de 26 años, domiciliado en Adolfo Calle 2685, de Dorrego, Guaymallén. Sus cómplices son Oscar Alberto Albornoz (a) "El Tifón", casado, de 23 años, albañil, con vivienda en Bombal y Gualberto Godoy, de Dorrego, y Antonio Raúl Pérez (a) "Tamba", de 26 años, soltero, tapicero, residente en Cadetes Chilenos 50.

"Identi-kit" de Boriero

Dorrego. También se informó durante una reunión con periodistas llevada a cabo en el Palacio Policial, sobre los encubridores, identificados como Julio Antonio Orellana Salides, de 41 años, chileno, casado, comerciante, domiciliado en el barrio Unimev, Guaymallén y Hugo Luis Frankenstein, de 29 años, casado, comerciante, con vivienda en Salta 1716, departamento 3, ciudad. Un tercer encubridor está prófugo. Se trata de Juan Armando García Paz, de 27 años, casado, comerciante, residente en Sobremonte 264, ciudad.

"Modus operandi"

El asaltante domiciliado era el autor material de todos los atracos —más de 20— y sus dos cómplices quedaban afuera, uno de ellos como "campana" y el otro al volante de un automóvil Ford Falcon, modelo 1970, propiedad del "Sátiro", en el cual se movilizaban para cometer los distintos delitos.

La información suministrada por la policía destaca que en la Sexta Sección de Capital se habían registrado numerosos delitos con similares características, en donde un individuo joven asaltaba las viviendas, amenazaba a sus moradores y les robaba dinero y joyas en forma preferencial. Estos atracos los realizaba luego de vigilar las casas de sus futuras víctimas, algunas de las cuales —todas mujeres— eran ultrajadas y violadas por el enfermo sujeto.

A raíz de esta serie de episodios, la sección Robos y Hurtos de Investigaciones afectó todo su personal para lograr la aprehensión del vandálico individuo, pero las primeras diligencias fracasaron, pues las mujeres que habían sido sometidas por el malviviente, se negaron a formular denuncia y a aportar detalles. Con todo, otras personas afectadas por los robos fueron proporcionando algunos pormenores, hasta que se conformó un "Identi-Kit" del delincuente, lo que resultó clave para el éxito de la pesquisa.

Los arrestos

Los dibujos de la Dirección Criminalística fueron repartidos a los efectivos de civil, hasta que por su similitud con ellos se arrestó a un hombre joven como sospechoso, el que resultó ser el "sátiro" buscado. La detención se produjo en calle Fader, de la Sexta Sección, aparentemente cuando estaba por asaltar otro domicilio.

Señala el informe policial que el delincuente, Luis Héctor Boriero, dio amplios detalles de sus andanzas delictivas e identificó a sus cómplices, los que fueron arrestados rápidamente.

Los encubridores, en cambio, les compraban el oro —en su mayoría de 24 kilates, puro— sabiendo que era robado, por lo cual fueron detenidos, salvo García, que se encontraría en los Estados Unidos de Norteamérica.

Lista de damnificados

También se proporcionó la lista y domicilios de numerosas víctimas —las que solo sufrieron los robos, pues las restantes se mantienen en reserva por razones obvias—, agregándose los elementos y dinero sustraídos en cada caso.

La lista es la siguiente: Leónidas Lucero, Paso de los Andes 2466; Julia Elvira Rosales, España 2783; Lisandro Parino, Martínez de Rosas 2215; Sebastián Fernández, Aguado 295; Enriqueta Gómez de Molina, Olascoaga 2015; Miguel Weidenbaum, Olascoaga 2117; Marcial Ernesto García, Aguado 388; Stella Maris Fara de Céspedes, Huarpes 2584; Moisés Kememajer, Granaderos 2154; Carmen Baños Faccendini, Moldes 351; Marta Méndez de Fernández, Lugones 390, ciudad; Antonio Matheu, Martínez de Rosas 2127; Ovidio Decona, Moldes 630; Esther Castro, Laprida 486; Miguel Angel Ramón Tridi, Ferroviarios Argentinos 225; Amadeo Alighieri, Santa María de Oro 440; Martha Cristina Moretti, Arizu 43; Diego Antonio Martínez Flores, Huarpes 2371 y Amalia Santos Castro, Fader y Martínez de Rosas.

Se secuestró monedas de oro mexicanas, inglesas, peruanas y chilenas por un valor de 350 mil pesos, dinero en efectivo, otras alhajas y elementos varios, una pequeña parte de lo que los maleantes habían robado, lo que habían gastado en la adquisición de un automóvil y otros objetos.

Murió al caer de un tren en La Dormida

Ayer a las 18 la policía fue alertada sobre el hallazgo de un cuerpo sin vida, del sexo masculino, de aproximadamente 35 años de edad. El hecho se produjo a la altura del kilometro 97 del Ferrocarril General San Martín, en La Dormida.

Aparentemente la víctima habría caído de un tren en marcha. Examinado por el médico de policía de Santa Rosa, este diagnosticó muerte por traumatismo violento de cráneo con contusiones varias, probablemente con consecuencia de golpe o caída.

El cadaver fue trasladado hasta la morgue judicial de la Tercera Circunscripción con asiento en San Martín para practicarle la autopsia.

Estado del Tiempo

MAXIMA: 14,2ºC
MINIMA: 9,9ºC

El Observatorio Meteorológico Regional informó que la temperatura máxima registrada ayer en El Plumerillo fue de 14,2 grados, a las 16.50; la mínima de 9,9 grados se anotó, a las 8.10.

HOY:

El pronóstico para hoy anticipa "nublado en disminución con heladas parciales".

Necrología

Julio César Gordillo. — Honda consternación ha provocado en el ámbito bancario, donde se encontraba estrechamente vinculado, el fallecimiento del señor Julio César Gordillo. Había nacido en Mendoza el 31 de julio de 1928, y desde muy joven inició sus actividades laborales en la Compañía Argentina de Teléfonos. Posteriormente ingresó en el Instituto de Previsión y Asistencia Social, hoy Banco de Previsión Social, donde en mérito a su labor tesonera fue escalando posiciones hasta alcanzar el cargo que revestía en la actualidad, gerente de sucursales. De espíritu franco y abierto, siempre estuvo atento a las necesidades de sus semejantes. Su afán de superación lo llevó a realizar cursos de perfeccionamiento en materia bancaria, los que aprobó con alto concepto.

Su hogar, que creó con la señora Gracia Lucía Iannizzotto y de cuya unión nacieron cuatro hijos, lo cimentó sobre normas de honestidad y principios hondamente cristianos.

Su repentina desaparición lo encontró rodeado del afecto de sus familiares y de cuantas tuvieron oportunidad de conocerlo. En oportunidad del sepelio de sus restos, se puso de manifiesto el profundo sentimiento de pesar que produjo su fallecimiento.

Energía: aumento del 81% ma el 6% acumulativo mensual

La Administración Regional Cuyo de Agua y Energía Eléctrica comunicó los nuevos valores tarifarios con que se facturarán los consumos de energía eléctrica a partir del 1º de enero de este año, según lo establecido por la resolución 98 del 5 del corriente, originada en el Ministerio de Economía de la Nación.

Expresa que "las nuevas tarifas incrementan en el orden del 81% a las fijadas anteriormente por la resolución Nº 340/75 permaneciendo el porcentaje acumulativo mensual de aumento en 6 por ciento.

	Empresa	Recargos por Cía. 3ros.	Total
Residencial			
Cuota fija mensual	14,4000	1,4400	15,8400 $/mes
Primeros 60 kWh/mes	0,6690	0,0901	0,7591 $/kWh
Siguientes 40 kWh/mes	1,3940	0,2400	1,6340 „
Siguientes 50 kWh/mes	2,1760	0,3729	2,5489 „
Excedente	3,0120	0,5150	3,5270 „
Comercial			
Cuota fija mensual	171,9300	17,1930	189,1230 $/mes
Primeros 4.000 kWh/mes	4,1250	0,9106	5,0356 $/kWh
Excedente kWh/mes	3,1620	0,6986	3,8606 „
Industrial			
Cuota fija mensual	171,9300	17,1930	189,1230 $/mes
Primeros 4.000 kWh/mes	2,8360	0,6269	3,4629 $/kWh
Excedente kWh/mes	2,1430	0,4746	2,6176 „
Riego Agrícola	**Básico**	**Recargos**	**Total**
Cargo fijo mensual por kW	67,2756	6,7276	74,0032 $/kWmes
Primeros 100 kWh/kW/mes	1,8186	0,2939	2,1125 $/kWh
Siguientes 100 kWh/kW/mes	1,6002	0,2590	1,8592 „
Siguientes 200 kWh/kW/mes	1,3549	0,2197	1,5746 „
Excedente	0,5771	0,0954	0,6725 „
Valle todo consumo	0,5771	0,0862	0,6633 „

Cuadro demostrativo de las nuevas tarifas aplicadas por Agua y Energía.

400 alumnos podrán ingresar a Medicina y 100 a Odontología

El decano interventor en la Facultad de Ciencias Médicas, "Dr. Tomás Perón" dependiente de la UNC, doctor Edgardo A. Bernal, dispuso mediante resolución Nº 28 fijar cupos y seleccionar a los alumnos ingresantes en el curso lectivo por iniciarse, tanto en esta escuela como en la de Odontología, creada el año pasado.

La medida fue dispuesta en razón del alto numero de inscripciones registrado (905 en Medicina y 207 en Odontología) el cual rebasa la capacidad docente y física de ambas escuelas. En la selección se tendrán en cuenta los promedios de estudios secundarios y una evaluación de conocimientos de Biología, Química y Física, asignaturas cursadas en la enseñanza secundaria. Además se ha dispuesto dictar un curso de orientación y capacitación premédica que se extenderá hasta el 31 del actual, cuya prueba de evaluación final es obligatoria, no así la asistencia.

Cupos máximos

Los cupos máximos de estudiantes fijados para ingresar a primer año de Medicina en el año lectivo 1976 son cuatrocientos, de los cuales 360 están destinados a argentinos y 40 a extranjeros. En la Escuela de Odontología 100, de los cuales 90 son para argentinos y 10 para extranjeros.

En las evaluaciones correspondientes para efectuar un orden de mérito entre los aspirantes presentados se tendrán en cuenta el título secundario completo al 30 de marzo de 1976, con su respectivo promedio, y la calificación de la prueba del curso de orientación y capacitación pre-médica.

Los puntajes para los títulos secundarios serán: a) alumnos con plan de estudios de seis años y bachilleres biológicos, con promedio de: 10 a 9,01,30%; 9 a 8,01,29%; 8 a 7,01,28%; 7 a 6,01,26%; 6 a 5,01,24%; y 5 a 4,00,22%. b) Alumnos con plan de estudios de cinco años y con promedio de: 10 a 9,01,28%; 9 a 8,01,27%; 8 a 7,01,26%; 7 a 6,01,24%; 6 a 5,01,22%; y 5 a 4,00,20%. c) Alumnos que hubieran registrado inscripción en el año pasado (1975) y no hubieran ingresado por falta de promedio sumarán dos puntos al puntaje que les corresponde de acuerdo a las escalas fijadas precedentemente.

Prueba de evaluación

La prueba de evaluación final del curso de orientación y capacitación premédica es de carácter obligatorio, no así la asistencia al mismo. Se promediarán las calificaciones de las tres asignaturas (Biología, Química y Física) y si el promedio resultante es inferior a cuatro, el aspirante será eliminado de participar en el ingreso. Asimismo el cero en cualesquiera de las asignaturas se considerará excluyente y el aspirante quedará eliminado.

Los promedios de evaluación para la prueba del curso de orientación y capacitación tendrán el siguiente puntaje: de 10 a 9,51,70%; de 9,50 a 9,01,68%; de 9 a 8,51,66%; de 8,50 a 8,01,64%; de 8 a 7,51,62%; de 7,50 a 7,01,60%; de 7 a 6,51,56%; de 6,50 a 6,01,52%; de 6 a 5,51,47%; de 5,50 a 5,01,42%; de 5, a 4,51,37%, y de 4,50 a 4,32%.

Si se produjere empate en las últimas vacantes, se decidirá de la siguiente manera: a) Mejor promedio del secundario y b) Mejor porcentaje en la prueba.

Educacionales

Escuela Regional de Aviación Civil e Instituto de Bachillerato Aeronáutico E-52. — Los exámenes con especialidades técnicas de observación meteorológica, se tomarán el lunes desde las 14 en Primitivo de la Reta 1031, ciudad. Por otra parte, se informa que está abierta la inscripción para el ingreso en 1º año. El plan de estudios comprende 5 años, egresando los alumnos con el título de bachiller nacional y una licencia en especialidad aeronáutica.

Instituto Cultural de Lenguas Aplicadas. La Puntilla. — El 17 de este mes se iniciarán los cursos de inglés para niños y adolescentes y para adultos de 1º a 5º años. Los alumnos ya matriculados podrán informarse de sus horarios los días 15 y 16, de 16 a 19.30. En cuanto a los interesados en inscribirse en esos cursos, pueden hacerlo en las fechas indicadas, presentando sus documentos de identidad o de las personas responsables en los casos de menores de edad. Las inscripciones se reciben en Francia 916, La Puntilla.

Escuela Nº 215 "Julio A. Roca" El Carrizal. — El personal docente del establecimiento fue convocado para una reunión que se llevará a cabo el lunes a las 9.30.

Instituto Leonardo Murialdo. — El 17 de este mes se iniciarán las clases con los siguientes horarios: sección secundaria, desde las 7.15, primaria, turno mañana desde las 7.50 y turno tarde desde las 14.

Escuela de Comercio C-3 "Molinero Tejeda" de Las Heras. — El 18 de este mes a las 20 se realizará una reunión de profesores. La asistencia es obligatoria.

Escuela Superior de Comunicación Colectiva. — El personal docente fue citado para la reunión que se efectuará el martes a las 20 en Belgrano 1041. En su transcurso se tratarán temas relacionados con el ciclo lectivo de 1976.

Escuela Superior de Turismo. — El 17 de este mes a las 20.30, en avenida San Martín 1133, quedará inaugurado el ciclo lectivo de 1976. Durante el acto serán recibidos los alumnos que ingresan en primer año.

Dirección de Promoción y Desarrollo de la Comunidad. — Este organismo, dependiente de la Subsecretaría de Acción Social de la Municipalidad de la Capital, informó sobre el horario de los cursos de trances que se iniciarán el 17 de este mes. Son los que se consignan a continuación: 1er. año, infantiles, Centro Cultural Nº 1, lunes y viernes de 17 a 17.45; Centro Cultural Nº 2, martes, de 18 a 18.45 y jueves de 17 a 17.45; 1er. año adultos, Centro Cultural Nº 2, martes y jueves de 19 a 19.45; 2º año infantiles, Centro Cultural Nº 1, lunes y viernes de 18 a 18.45; 2º año, adultos, Dirección de Promoción, lunes, miércoles y viernes de 19 a 19.45; 3er. año adultos, Dirección de Promoción, martes y jueves de 20.15 a 21; conversación, Dirección de Promoción, lunes de 20.15 a 21; 4º adultos, Dirección de Promoción, miércoles y viernes de 20.15 a 21.

—Escuela Nacional de Educación Técnica Nº 1 de San José, el 17 de este mes a las 17, las horas cátedra correspondientes a las materias de 6º año, entre los aspirantes a interinatos y suplencias.

Suplencias de vicedirector. — Inspectores técnicos de la Dirección General de Escuelas ofrecerán el lunes las suplencias de vicedirección que se detallan a continuación:

—Capital, sección "D", a las 11, en la sede de Inspección General, las vicedirecciones correspondientes a las escuelas Nº 9 "Patricias Mendocinas" y Nº 29 "Julio César Raffo de la Reta".

—Maipú, sección "B", a las 12, en la sede de Inspección General, las vicedirecciones de las escuelas Nº 152 "J. A. Gutiérrez", un cargo; Nº 153 "J. C. Moyano", un cargo; Nº 154, "J. J. Viamonte" un cargo; Nº 161 "C. Palacio", un cargo; Nº 159 "P. Sarmiento", 1 cargo; Nº 173 "J. E. Seru", dos cargos y Nº 174 "L. Zuloaga", un cargo.

Suplencias en enseñanza media. — En la Escuela Nacional de Educación Técnica (ENET Nº 1) de San Martín, se ofrecerá el lunes a las 17 la suplencia de 5 horas de química y 4 de dibujo. Podrán optar los inscriptos para interinatos y suplencias.

—Escuela Nacional de Educación Técnica Nº 2, Capital, calle Hipólito Yrigoyen 52, el lunes a las 11, un cargo de preceptor (varón), turno tarde, entre los inscriptos para interinatos y suplencias.

—Colegio Nacional "General San Martín" y sección Normal anexa, abre la inscripción hasta el 19 de este mes, para la provisión de interinatos y suplencias en las cátedras de nivel terciario, que se consignan a continuación: 1er. año, Administración y Organización Escolar (2 horas); Didáctica de la Lengua (2 horas); Historia de la Educación y Política Educacional Argentina (3 horas); Psicología Evolutiva (3 horas); Teoría de la Educación (3 horas); Matemáticas (3 horas); Planeamiento, Conducción y Evaluación del Aprendizaje (4 horas); Taller Didáctico (2 horas); Seminario sobre la realidad socio económico Regional (2 horas). Segundo año: Ciencias Físico-Químicas (3 horas); Música y su didáctica (2 horas); Educación Física, Recreación y su didáctica (3 horas); Ciencias Biológicas (3 horas); Didáctica de la Lengua (2 horas); Actividades Plásticas y Manuales y su didáctica (3 horas); Didáctica de la Matemática (2 horas); Ciencias Sociales y su didáctica (3 horas); Seminario sobre Educación Rural (3 horas); Residencia Pedagógica (1 cuatrimestre) y un ayudante de práctica. La recepción de carpetas se efectúa en la bedelía en horario de 18 a 20. No se admitirán carpetas de antecedentes que no reúnan las condiciones exigidas en el artículo 139 del Estatuto del Docente.

Dirección de Enseñanza Privada. — Informóse oficialmente a las autoridades de establecimientos de enseñanza privada, personal docente y padres de los alumnos, sobre la creación de esta dirección, cuya titularidad ejerce el profesor José Depetris. En consecuencia, todas las gestiones relacionadas con los establecimientos de enseñanza privada incorporados a la enseñanza oficial de la provincia, deben realizarse a través de la Dirección de Enseñanza Privada, primer piso, cuerpo central del Palacio de Gobierno.

Curso para aspirantes a inspección. — Por resolución Nº 176 emanada de la Subsecretaría de Educación de la Provincia, se dispuso liberar de sus funciones habituales hasta el 7 de abril de este año, a los docentes inscriptos en el curso para aspirantes a la jerarquía de inspección, organizado por la Dirección General de Escuelas y la Facultad de Antropología Escolar. Esta liberación, se aclara, solo será válida para los aspirantes que se presenten a rendir la prueba de oposición. En caso contrario, y de no mediar causa debidamente justificada, las inasistencias serán injustificadas.

Por otra parte, se informó que desde el 11 de este mes y por el término de ocho días hábiles, se expone la nómina de aspirantes para el referido concurso, en la sede de la mesa calificadora de méritos.

Audiencias. — Los miembros de la mesa calificadora de méritos informaron que no concederán audiencias, hasta nuevo aviso, por encontrarse dedicados a la tabulación para traslados y otros concursos. Las consultas deberán efectuarse por escrito, siguiendo la vía jerárquica correspondiente.

Suplencias en enseñanza primaria. — En la escuela Nº 411 "9 de Julio", de Chilecito, se ofrecerá el 17 a las 9, una suplencia para jardín de infantes.

Escuela Normal Superior de Profesorado. — Ha llamado a concurso de antecedentes para cubrir interinamente las siguientes cátedras del segundo año del profesorado de Geografía y Ciencias Biológicas: geografía física II, 4 horas semanales; cartografía, 2 horas; invertebrados y laboratorio, 6 horas anatomía y fisiología vegetal, 6 horas; fisiología humana, 6 horas; filosofía y pedagogía general, 3 horas. Los interesados deberán presentar su carpeta en Secretaría de 8 a 11, hasta el 25 del corriente.

Prevenciones en el tratamiento con fosforados

El Departamento de Sanidad Vegetal, dependiente de la Dirección Agropecuaria del Ministerio de Economía, recomienda a los agricultores asesorarse convenientemente antes de efectuar los tratamientos fitosanitarios en cultivos cuyos frutos están próximos a ser recolectados, tanto frutícolas como hortícolas. La presencia de residuos plaguicidas que pueden crear inconvenientes en la salud de los consumidores, al no observarse el tiempo límite que debe transcurrir entre la última aplicación y la cosecha, debe ser motivo de atento cuidado.

Añade Sanidad Vegetal que se debe consultar la información correspondiente que para cada producto se imprime, soslayando de esa manera las graves consecuencias que un manejo inapropiado puede ocasionar a los consumidores.

Los productores interesados en obtener una mayor información pueden acudir a las oficinas de la Dirección Agropecuaria, situada en la Terminal de Omnibus, primer piso, ala oeste, o bien a la Estación Experimental de Kilómetro 8, situado en ruta 7 y carrizal Rodríguez Peña, Rodeo de la Cruz, de 7,30 a 13.

Inscriben a jubilados para una excursión

El próximo lunes vence el plazo para que jubilados y pensionados se inscriban a fin de participar de una excursión de 10 días en Chapadmalal, informó la Caja de Jubilaciones y Pensiones de la Provincia.

La formación del contingente se efectuará a través de Turismo Social del Ministerio de Bienestar Social, y su costo será de 4.450 pesos por persona, que incluye alojamiento, desayuno, almuerzo y cena, viaje de ida y vuelta en colectivo; excursiones diarias. El importe se deberá abonar contado.

Día de la Seguridad Industrial

Yacimientos Petrolíferos Fiscales festejará el lunes el Día de la Seguridad Industrial, fecha instituida el 14 de marzo de 1942 y destinada a rendir homenaje a los trabajadores de la empresa víctimas de accidente de trabajos y a resaltar los aspectos relativos a la seguridad.

A las 10, previo toque de sirena, se paralizarán las tareas en cada lugar de trabajo, guardándose un minuto de silencio en homenaje a los agentes que han caído víctimas de accidentes en actos de servicio. A las 12.30, en el Club YPF de Godoy Cruz, se efectuará el acto central, que se ajustará al siguiente detalle: izamiento de la bandera, Himno Nacional, palabras alusivas a la fecha por el jefe accidental de Seguridad Industrial del Yacimiento, ingeniero Arturo H. Villañez; y entrega de premios al personal que por su actuación meritoria se ha hecho acreedor al reconocimiento de la superioridad. José Stamparini y Enzo Rostán.

ESPACIO DE PUBLICIDAD

Oración al Espíritu Santo

Espíritu Santo. Tu que me aclaras todo, que ilumina todos los caminos para que yo alcance mi ideal. Tu que me das el don divino de perdonar y olvidar el mal que me hacen y que en todos los instantes de mi vida estás conmigo, yo quiero en este corto diálogo agradecerte por todos y confirmarte una vez mas que nunca quiero separarme de Ti, por mayor que sea la ilusión material. Deseo estar contigo y todos mis seres queridos en la gloria perpetua.

Gracias por tu misericordia para conmigo y los míos. (La persona deberá rezar esta oración tres días seguidos sin decir el pedido. Dentro de tres días será alcanzada la gracia por mas difícil que sea. Publicar en cuanto se reciba la gracia). Gracias por el favor recibido.

A. S. y R. M. S.

13 3 C 445 13 3

¡GRACIAS! Espíritu Santo
POR LA GRACIA CONCEDIDA.
C. de P.
13 3 F 53746 13 3

¡GRACIAS! Espíritu Santo
POR EL FAVOR RECIBIDO
C. de P.
13 3 F 53745 13 3

¡GRACIAS! Espíritu Santo
ETERNAMENTE AGRADECIDA
Mari de Videla
13 3 C 584 13 3

¡GRACIAS! Espíritu Santo
POR EL FAVOR RECIBIDO
I. de Granata
13 3 C 442 13 3

¡GRACIAS! Espíritu Santo
POR LA GRACIA CONCEDIDA
O. B. de V.
13 3 C 448 13 3

¡GRACIAS! Espíritu Santo
POR LA GRACIA RECIBIDA
M. y C
13 3 F 53744 13 3

¡GRACIAS! Espíritu Santo
POR LA GRACIA CONCEDIDA
A. P. de
13 3 C 621 13 3

¡GRACIAS! Espíritu Santo
POR LA GRACIA CONCEDIDA.
J. M. D.
13 3 C 357 13 3

¡GRACIAS! Espíritu Santo
I.
13 3 C 406 13 3

Robaron gran cantidad de material de una pinturería

Los ladrones eran varios empleados del negocio

El material secuestrado —por valor aproximado a los 800 mil pesos— y los delincuentes detenidos. De izquierda a derecha, Juan Carlos Gil, Ricardo Claudio Martaux, Marcos Eloy Correas, Angel Rosendo Battochea y Guillermo Adolfo Fernández.

Personal del Cuerpo Motorizado de Vigilancia logró desbaratar un robo "hormiga" de material para pintura realizado por empleados de la firma Ripón [illegible] en San Martín 180 y Las Heras 311, de ciudad. Fueron detenidos todos los implicados, a quienes se comprobó hurtos por un valor aproximado a los [illegible] pesos.

[illegible] informó que los procedimientos se realizaron con motivo de las denuncias formuladas por los dueños de Ripón, hacia cierto tiempo faltaban grandes cantidades de pintura de diverso tipo en tarros, [illegible] lijas, tizas, cintas adhesivas.

[illegible] de una amplia pesquisa efectivos del Cuerpo de Vigilancia Motorizado pudieron establecer los delitos, que eran cometidos con el sistema "hormiga". El "modus operandi" era el siguiente: Martaux, que había sido empleado del comercio, mantenía con frecuencia en los locales de Ripón y compraba un tarro de pintura, el cual era facturado por sus empleados. Pero en el momento de retirar la mercadería, se le entregaba uno o dos paquetes con diverso material y así sucesivamente.

La policía logró el secuestro de la mayor parte del material robado y al arresto de los delincuentes, a los que se acusa de robos reiterados, defraudación y asociación ilícita.

[illegible] represión a la quiniela clandestina

[illegible] nuevamente detenido el conocido capitalista de quiniela clandestina Alberto Jorge Nodomiciliado en San Lorenzo 70, de ciudad, quien tiene [illegible] gentea la subagencia Nº 15 de lotería ubicado en Sarmiento 5, de capital. En el mismo procedimiento, llevado a cabo por personal de la sección Delitos Especiales de la Dirección de Investigaciones, se apresó a Waldo Mastronardi, con vivienda en Maure 13, ciudad. Se incautaron listas de quiniela entre ellas con premios—por un valor de 25 mil pesos, aproximadamente.

También se hizo un allanamiento en el inmueble de Lucas Emilio Muñoz, ubicado en Tupungato 60, del Barrio San Martín, en donde se encontraron listas de quiniela, dinero en efectivo y otros elementos para la quiniela.

amientos

a la parroquia del Inmaculado Corazón de María será decido hoy a las 22.15, el miento de la señorita Mar- Cecilia Abril Cerutti y el or Rodolfo Carlos Roberti tti. Serán padrinos, por la a, el señor Víctor Manuel utti y la señora Martha Jo- na Cerutti de Abril, y por novio, el señor Ricardo R- fo Roberti Ruggieri y su se- a María Juana Butti. En el

CROCHET

scripción y clase, martes y ernes 16 a 20 hs. - Cata- arca 525.

13 3 C 53123

Notas Sociales

casamiento civil, realizado ayer actuaron de testigos la señorita Hermenda Ferrarini y el señor Ricardo Bruno Roberti Butti.

—Hoy a las 21.30, en la parroquia de Nuestra Señora de los Dolores será bendecido el casamiento de la señorita Manuela Rosa Teresa Quiroga y el señor Miguel Augeri. Serán padrinos el señor Manuel Farina y su señora Adela Muñoz.

—El 19 a las 21, en la parroquia Nuestra Señora de los Dolores, será bendecido el enlace de la señorita María Laura Ortiz Maldonado y el señor Roberto Carlos Gargantini. Serán padrinos la señora Mirta Escverri Gainza de Ortiz Maldonado, el doctor Daniel Ortiz Maldonado (h), el señor Carlos Gargantini y su señora Marta E. Alvarez.

—En la parroquia de la Inmaculada Concepción, de Palmira, será bendecido hoy a las 22.30, el casamiento de la señorita Mabel Aida Miur Ruiz y el señor Carlos Alberto Benítez Zapatero. Serán padrinos el señor José Vechi y su señora Rosa Ruiz, y el señor Jorge Andrés Benítez Zapatero y la señorita Nélida Inés Benítez Zapatero.

—Hoy, a las 20, en la parroquia Nuestra Señora de Lourdes, será bendecido el casamiento de la señorita Miriam Elba Villarruel y el señor Oscar Fehlmann. Serán padrinos el señor Juan Florentino Villarruel, su esposa Iris Martínez, el señor Teófilo Roberto Fehlmann y su señora Josefina Konz.

—La señorita Ana María Lutolf y el señor Roberto Taboada contraerán enlace hoy a las 22 en la parroquia de la Sagrada Familia, de Villa Nueva. Serán padrinos el señor Jorge Lutolf y su señora María Teresa de Lutolf.

CORDOBA. — En la basílica de Nuestra Señora del Rosario, de Villa del Rosario, será consagrado hoy el casamiento de la señorita Raquel del Valle Roasso Ghione y el señor Carlos Alberto Kielmayer Martínez. Serán padrinos la señora Matilde Ghione de Roasso y el señor Enrique Nicolás Roasso, y el señor Carlos Kielmayer y su señora Lilia Martínez.

Reuniones

Para despedir de la vida de soltera a la señorita María Laura Ortiz Maldonado, las señoras Susana Bistué de García Laprida y María Soledad Cubillos de Ramos le ofrecerán un té hoy a las 18, en la casa de la señora Nora de la Reta de Zavala Jurado.

—El señor Felipe La Malfa y señora María E. García ofrecieron ayer una copa de champaña, para despedir de su vida de solteros, a la señorita Liliana Noemí Viruel y al señor Jorge Eduardo La Malfa García.

—Con motivo de cumplir 15 años la señorita Claudia Beatriz Levatino, sus padres la agasajaron con una reunión.

Misas impetratorias

Hoy a las 19, en la capilla del Buen Pastor, será oficiada una misa para rogar por la felicidad de la señorita María Cristina Castro y el señor José Federico Toso, quienes próximamente contraerán enlace, mandada oficiar por la señora Marta Cano de Espínola y las señoritas Sandra y María Marta Gioi Toso y Cristina y Fátima Cano Toso.

—Mañana a las 20.30, en la capilla María Auxiliadora, la señora Nelly B. de Llanas y su hija, harán oficiar una misa para rogar por la felicidad de la señorita Amalia Llanas y del señor Daniel Codes, quienes en breve contraerán enlace.

Misa en acción de gracias

En la parroquia del Inmaculado Corazón de María será oficiada una misa en acción de gracias, mañana a las 12, con motivo de cumplir 38 años de casados el doctor Eduardo Chillemi y señora María Evelina Oviedo Rivero. El oficio es mandado decir por sus hijas.

Viajeros

A Buenos Aires, la señorita Beatriz Domínguez Nieva.

—A Buenos Aires, la señora Marta Araujo de Draghi, las señoritas Adriana Barbeito Araujo y Patricia Damolam y los señores Guillermo Atilio y Jorge Camino Araujo.

—De Buenos Aires, la señora Lilia Vicenzo de Araujo.

—De Pinamar, el doctor Raúl Vanella, su esposa Sheila Preece, y sus hijos.

—De Río Tercero, Córdoba, la señora Ana Gordillo de Romero Gel.

—De Mar del Plata, el señor Aldo Armando Romero Gel.

—De Chile, el señor Marco Antonio Bigas Zanetta y su señora Orieta Valeria Bencini Vicencio.

Misas y funerales

Se oficiarán misas:

—Hoy a las 20.30, en la capilla del colegio María Auxiliadora, por el alma de la señora Elvira Picallo de Guerrero.

—Hoy a las 19.30, en la parroquia San Pío X, de San Martín, por el alma del señor Lucas Ríos.

—Hoy a las 10, en la parroquia de Nuestra Señora del Carmen, de Godoy Cruz, por el alma del señor Eduardo Castro.

—Hoy a las 19, en la capilla de los Hermanos Maristas, por las almas de los médicos fallecidos de la Clínica Godoy Cruz.

—Hoy a las 20, en la parroquia de San Agustín por el alma del señor Rafael Alonso.

María Cristina Josefa Lisanti de Grispo

Su fallecimiento. — Tras sufrir las alternativas de una prolongada dolencia, ha dejado de existir la señora María Cristina Josefa Lisanti de Grispo.

La extinta descendía de una familia de antigua raigambre en nuestra provincia. Su carácter bondadoso y afable le permitió granjearse un considerable número de amistades, que constantemente la distinguieron. Sus hijos y nietos recibieron el ejemplo que les prodigó como esposa, madre y abuela.

Pertenecía a la sociedad comercial que presidía su esposo, el señor Alfredo Grispo.

El acto del sepelio de sus restos dio lugar a que se renovaran las muestras de cariño y afecto que había sabido despertar entre familiares y amistades.

Entidades diversas

AVOME. — La comisión directiva de la Asociación Voluntarias del Menor reunirá a todo su voluntariado en una mesa redonda en que se tratará el tema "Definitoria de actividades 1976". Se hará el 20 del corriente, a las 9.30, en el salón de Química Argentia.

La Gran Fraternidad Universal. — Invitó la entidad a la conferencia que se realizará hoy a las 18.30, en Colón 658 de ciudad, sobre "Confucionismo y taoísmo". La entrada será libre.

Cooperativa de Vivienda Antártida Argentina. — Esta entidad informó a los inscriptos en el Segundo Barrio que se construye en Luzuriaga que hoy, a las 9, se efectuará el sorteo individual de las viviendas en el cine Selectro, 9 de Julio esquina Capitán de Fragata, de ciudad.

Culto Católico

Servicio sacerdotal nocturno. — El domingo a las 12, en la parroquia de la Asunción, Dorrego 1592, Dorrego, se celebrará la misa mensual del Servicio Sacerdotal Nocturno, para rogar por los enfermos atendidos en el mes, sus familiares y las intenciones de la entidad. Se ha invitado a partir a los miembros del Servicio, sus familias y fieles en general.

El Servicio atiende todas las noches, de 21.30 a 6.30, los llamados de enfermos que necesitan del auxilio espiritual del sacerdote; a tal fin se ha integrado una guardia integrada por un sacerdote y cuatro laicos, que permanecen durante ese horario en José Federico Moreno 1316, Mendoza, teléfono 255654.

Avenida: "La voz de la tórtola" en dos funciones

Dos funciones ofrecerá hoy en el teatro Avenida, la compañía argentina de comedias que integran Guillermo Bredeston, Nora Cárpena y Silvina Rada, quienes podrán en escena la comedia de John Van Droten, "La voz de la tórtola". El espectáculo dará comienzo a las 21 y a las 23.

En la obra teatral el personaje de Sally está a cargo de Nora Cárpena; el de Olive lo desempeña la actriz Silvina Rada y el de Bill, personaje central de la comedia, está a cargo del actor Guillermo Bredeston.

Mañana se despedirá la compañía. Hará funciones a las 20 y a las 23.

Trasnoche: "El retorno del dragón"

A las 0.45, en el Opera se dará "El retorno del dragón", película que en parte se teje con las llamadas artes marciales, de origen oriental.

Tiene de protagonista a Bruce Lee, campeón de esas prácticas, desaparecido tempranamente a los 33 años de edad.

El relato se refiere a un periodista norteamericano y su chofer, envueltos en aventuras durante la lucha contra el hampa.

0.45: "Dos misioneros rebeldes"

Tiene éxito en el cine América, donde se pasa en funciones regulares, la película de Dino de Laurentiis "Dos misioneros rebeldes". Se dará también, ahora, en trasnoche, a las 0.45.

Presenta a la popular pareja Terence Hill-Bud Spencer como centro de una aventura con episodios de acción y ribetes risueños.

Versa sobre dos personajes pintorescos que pasan por misioneros religiosos, sin serlo.

Fue estrenada una ópera del maestro Morini, de Varese

FOGGIA (Italia) 12. (Especial). - En el teatro comunal de San Severo, cerca de Foggia, se presentó en estreno absoluto una ópera lírica en un acto titulada "Manuela" del maestro Francesco Morini, de Varese.

El espectáculo tuvo mucho éxito y entre los intérpretes se destacaron la soprano Orietta Borso y el barítono Pacífico Cardinali. Actuó como director de orquesta el maestro Loris Gavarini. El libreto se basa sobre la figura de una joven mujer, Manuela, que debe pedir dinero en préstamo a un ex cortejante para curar a su marido, antaño rival de aquél, gravemente enfermo.

Filmarán "Adiós nonino" sobre la obra de Piazzolla

Fernando Solanas, el realizador de "La hora de los hornos", tendrá a su cargo la dirección de "Adiós, nonino", film inspirado en la conocida composición de Astor Piazzolla. Según se anunció será una historia dramática y sentimental, con algunas referencias picarescas, sobre un grupo de músicos que lucha por renovar la música de la ciudad. El libro pertenece al propio Solanas.

Según se informó, se realizan gestiones en Francia y Alemania para que la película sea una coproducción. Edgardo Paillero se desempeñará como productor ejecutivo.

Actuación de la cantante local Mónica Reyes

Luego de cuatro años de ausencia de Mendoza, ha regresado a su ciudad natal, para cumplir varias actuaciones artísticas, la cantante Mónica Reyes, que cultiva el género litoraleño. Desde los nueve años nos dijo que está entregada a ese arte; que ha realizado giras por países de Centroamérica y que ha participado, entre otros, en los festivales de la pesca del dorado en Corrientes y en el de la isla del Cerrito en El Chaco. Nos dio, también, la novedad de que recientemente ha grabado su primer disco de larga duración titulado "Nací para cantar", y que a mediados del próximo abril se trasladará a Río de Janeiro para cumplir actuaciones en locales públicos.

Como experiencia de su profesión, que calificó de inolvidable, nos contó que contratada por ELMA actuó en el "Regina Prima", en su último viaje a la Antártida, formando parte del conjunto artístico que dirigido por el maestro Giménez, amenizó la travesía con actuaciones que también se ofrecieron ante el personal de la base naval Almirante Brown.

Mónica Reyes llegó a LOS ANDES acompañada por su director artístico y pianista Osvaldo Escobar y por su madre, señora Blanca Castell de Rodríguez.

COMPAÑIA ARGENTINA DE COMEDIAS

GUILLERMO BREDESTON — NORA CARPENA — SILVINA RADA

"LA VOZ DE LA TORTOLA"

ESPECTACULO APTO PARA TODA LA FAMILIA

HOY 21 y 23 Hs.
MAÑANA
20 y 22 Hs.

TEATRO AVENIDA

CINES Y TEATROS

CENTRO

AVENIDA - Hoy 21 y 23 hs. Compañía Guillermo Bredeston: "LA VOZ DE LA TORTOLA".

AMERICA - Hoy Cont. de 14 a 24 hs. "DOS MISIONEROS REBELDES" y "LO IMPORTANTE ES VENCER". Trasnoche "DOS MISIONEROS REBELDES".

CENTER - Hoy 14 a 24 hs. "UNA VEZ NO BASTA" y "AMIGOS".

CINEMA - Hoy 14 a 24 hs. "EL NIÑO DE ORO" y "MI ADORADO BENJI".

CONDOR - Hoy de 14.30 a 24 hs. "ESCENAS DE LA VIDA CONYUGAL" y "VARIEDADES".

CITY - Hoy Cont. de 14.30 a 24 hs. "CAMELOT" y "ESPERA LA OSCURIDAD".

LUXOR - Hoy Cont. de 14 a 24 hs. "CADENAS DE ODIO" y "WINCHESTER PARA UNA MASACRE".

LAVALLE - Hoy de 14.30 a 24 hs. "JAMES TONT, OPERACION D.U.E." y "TRINITY, EL CORSARIO NEGRO".

OPERA - Hoy de 14.15 a 24 hs. "EL RETORNO DEL DRAGON" "CINCO LOCOS EN LA GUERRA". Trasnoche: "EL RETORNO DEL DRAGON".

PREMIER - Hoy Cont. de 14 a 24 hs. "ENTRE DOS DESTINOS" y "DESCALZOS Y EN EL PARQUE".

ROXY - Hoy Cont. de 14 a 24 hs. "EL JUGADOR" y "COMO PLAGA DE LANGOSTA" - Hoy trasnoche 0.45 hs. EL JUGADOR.

REX - Cont. de 14 a 24 hs. "LO BUENO, LO MALO Y LO FEO" y "UNA FAMILIA DEL OTRO MUNDO".

SELECTRO - Hoy 21 hs.: "LA FUGA INCREIBLE" y "EL PERSEGUIDOR IMPLACABLE".

AUTOCINE BROADWAY - Hoy 21.30 hs. "TEXAS A TRAVES DEL RIO" y "LA BANDA DE LOS PERROS ASALTANTES" - Trasnoche 0.55 hs. "DO SLINDAS CHICAS EN MI PIJAMA" y "LA BANDA DE LOS PERROS ASALTANTES".

EL CERRO Cine Auto El Challao - Hoy 21.30 hs. "GOLPE BAJO" y "LA TARANTULA DEL VIENTRE NEGRO" - Trasnoche 0.45 hs. "VICTIMAS DEL AMOR" y "HAILL".

GRAN AUTOCINE MENDOZA - Hoy 21.30 hs. "LA VENGANZA DE MY LADY" y "LOS ANGELES TAMBIEN COMEN POROTOS".

GODOY CRUZ

CEC - 21.30 hs. "La carrera del siglo" y Dibujos animados.

PLAZA - 21.30 hs. "Factor neptuno" y "los hijos del torbellino". Trasnoche cambio de prog.

SPORTSMAN - Noche 21.30 hs. "5 Locos de Fiesta" y "Los 4 del Ave María".

GUAYMALLEN

VICTORIA - 21.30 hs. "Emma, la nieta de Tarzán" y "Petete y Trapito".

MAIPU

ARGENTINO - Hoy 21.30 hs. "Los monstruos" y "Por orden del padrino". Trasnoche 0.45 hs.

IMPERIAL - 21.30 hs. "Al Capone el diabólico" y "Operación matar". - Trasnoche 0.30 horas "¿Adonde vas Magdalena?".

PALMIRA

COLON - 21.30 hs. "La marca del ciego" y "La batalla del planeta de los simios". Trasnoche 0.45 hs. "Intimidad" y "De la primavera al verano".

SAN MARTIN

CERVANTES - 21.30 hs. "Bullit" y "Una Colt en manos del diablo". Trasnoche 0.30 hs. cambio de programa.

MONUMENTAL - 21.30 hs. "Un disparo en la sombra", "Lo llamaban el Sargento Azul". Trasnoche 0.45 hs. "Estrañas gotas de sangre" y "Seguro de castidad".

MAYO - 21.30 hs. "La tía divina" y "Ahora mi nombre es nadie" y "El osito panda". Trasnoche 0.30 hs. cambio de prog.

RIVADAVIA

DUCAL - Hoy 21.30 hs. "Licencia para matar" y "Asesinos S.A.".

LA CONSULTA

REAL - 21.30 hs. "Hercules contra los hijos del sol" y "El tesoro de Buth Cassidy". Trasnoche 0.30 hs. cambio de programa.

TUPUNGATO

ARTEMISIA - Sábado 21.30 hs. "Casa de muñecas" y "Ku-Fu de Sicilia con furor".

SAN RAFAEL

IDEAL - Hoy Cont. de 14 a 24 hs. "Toque de tambores" y "El muchacho del arco iris". Trasnoche 0.45 hs. "Nada" y "La mandarina".

GENERAL ALVEAR

SUR COPEA - 21 hs. "Aventuras en la nieve" y Variedades. Trasnoche: "El amor es así".

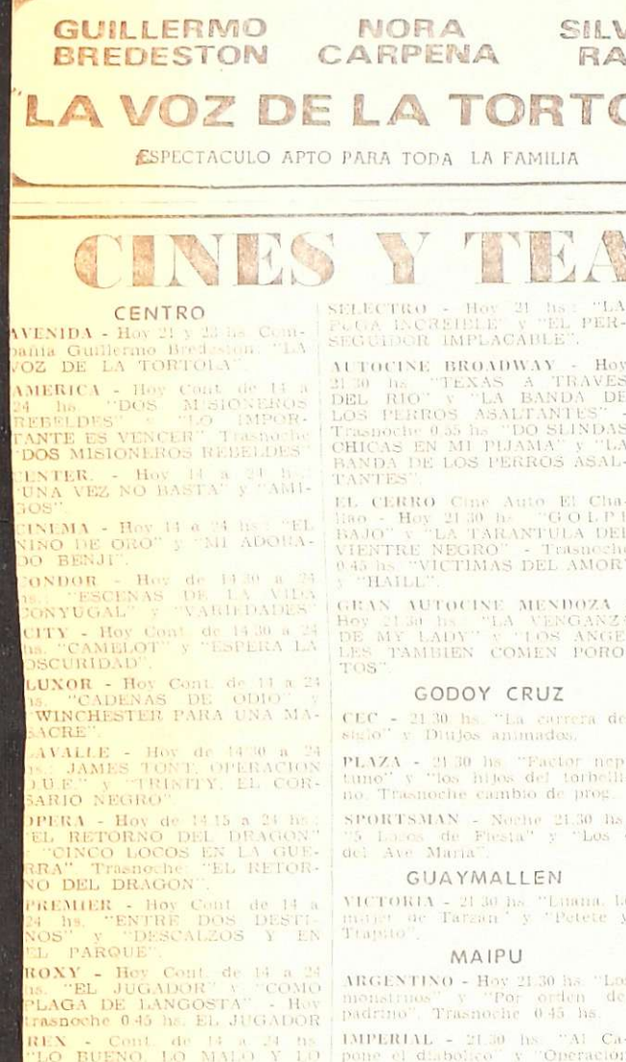

EL CERRO
Cine Auto
EL CHALLAO Tel. 290104
COMO LLEGAR HOY A SU CINE AUTO
BARRIO CANO
S. BOULOGNE SUR MER
HOY NOCHE 21.30 Hs.
LA TARANTULA DEL VIENTRE NEGRO
Un film extraordinario con JACK NICHOLSON "GOLPE BAJO"
PROHIBIDO MENORES 18 AÑOS
HOY TRASNOCHE 0.55 hs.
VICTIMAS DEL AMOR y H.A.I.L.E.
PROHIBIDO MENORES 18 AÑOS

ROXY CONT. DE 14 A 24 Y TRASNOCHE
JAMES CAAN
La revelación de Hollywood
Ha sido golpeado, chantajeado y amenazado, pero nada puede detenerlo
EL JUGADOR
COMO PLAGA DE LANGOSTA
PROHIBIDA MENORES 18 AÑOS

UN PROGRAMA MARAVILLOSO
CENTER
8ª Semana
LA FAMA Y LA RIQUEZA NO PUEDEN EVITAR LA INTRIGA, LA PROMISCUIDAD Y EL ODIO!
"Una Vez No Basta"
KIRK DOUGLAS - ALEXIS SMITH - DAVID JANSSEN
DEBORAH RAFFIN - GEORGE HAMILTON
MELINA MERCOURI
amigos
PROHIBIDA MENORES 18 AÑOS

PREMIER 3ª Semana
EL SALIO A RECORRER EL MUNDO, Y SU MUNDO FUE ELLA!
CONT. DE 14 A 24
Entre Dos Destinos
JOSEPH BOTTOMS
DEBORAH RAFFIN
ROBERT REDFORD - JANE FONDA
Descalzos en el Parque
PROHIBIDA MENORES 18 AÑOS

CINEMA 5ª Semana
CONT. DE 14 A 24
PROGRAMA APTO PARA TODO PUBLICO
HOY El Niño de Oro
HABLADA EN CASTELLANO
Mi adorado Benji
TRAIGA SUS NIÑOS AL CINE

HOY LUXOR CONT. DE 14 A 24
DOBLE PROGRAMA DE ESTRENOS
Compró su cuerpo pero no logró su amor!
STEPHEN BOYD
DIONNE WARWICK
CADENAS DE ODIO
PROHIBIDA MENORES 18 AÑOS
7 WINCHESTERS PARA UNA MASACRE
BRETT HALSEY - GRETA POLY

Ganadora de 6 Oscars! AL PACINO - ROBERT DE NIRO EL PADRINO (2ª parte) MIERCOLES 17
Sensacional Estreno Simultáneo ROXY - CENTER - PREMIER

3 SHOWS
ELENA DE TORRES
ROBERTO GRANDI
Y ESTELAR DESFILE DE STRIP TEASE
barrabas
CABARET - BOITE - SHOW
CHILE 924 - MENDOZA

FOTOS CARNET
FOTO ALADINO
EN SU NUEVO LOCAL
San Juan 1392 - Tel. 218285
1|12|F|Ple.

ELENA DE TORRES
LA VERSION MAS ORIGINAL DE LA CANCION MEXICANA
HOY - HOY
Quijotes
CONFITERIA
SAN MARTIN 1 TEL. 231724 MENDOZA

RESTAURANTE
HOY
LA POSTA
• Roberto Aguilar
• Monica Reyes
• Rodolfo Cueto
...Y OTROS MAS!
MAGIO
RESERVE MESA AL TEL. 221311 - SAN MARTIN 1297 C. CRUZ

¡TRES HOMBRES SEMBRANDO EL TERROR POR TODO EL OESTE!
CLINT EASTWOOD
LEE VAN CLEEF
ELI WALLACH
"LO BUENO, LO MALO y LO FEO"
PROHIBIDA MENORES 14 AÑOS
United Artists TECHNISCOPE TECHNICOLOR SERGIO LEONE
HOY Cont. de 14 a 24 horas y TRASNOCHE 0.45
cine GRAN REX
13 3 F 53705 13 3

La Bodega del 900
•HOY CENA
Av. Acceso a Mendoza VILLA NUEVA

el restaurant del DRUGSTORE
EQ
• COCINA INTERNACIONAL
• AIRE ACONDICIONADO
• EN PLENO CENTRO
AV. ESPAÑA 990 MENDOZA
MAGIO

Gran Cena
EL CASTILLO
RESTAURANT - PARRILLA
CON EL SHOW DE LA RISA
Los Hermanos Rosales y Ramoncito Andrada - Palito Ortiz - Omar Ortiz - Ricardo Riso - La Revista de la Risa... y otros.
RESERVAS: 217393-253326.
Avenida Champagnat, frente a la Iglesia El Challao.
13 3 F 53727 13 3

San Rafael

El comisionado entrega un beneficio

Entrega de jubilaciones

SAN RAFAEL. — Se instaló la delegación San Rafael el esidente de la Caja de Jubiciones y Pensiones de la Proncia. Bienvenido Parisot, con directores de ese organismo, los efectos de facilitar a las rsonas con trámite ante esa ja la posibilidad de conocer estado en que se encuentran mismos a la vez que el resder a numerosas consultas. Esa labor demandó toda una nada. Se atendió durante las ras de la mañana y de la tar. Más de un centenar de perhas fueron recibidas por el ñor Parisot y los demás embros del directorio. Además se hizo entrega de beneficios a 19 nuevos jubados o pensionados. El prier pago fue de alrededor de millones de pesos. La entrede pensiones y jubilaciones eron realizadas por el señor Parisot, por el comisionado municipal de San Rafael, César Masini y directores de la Caja que acompañaban a Parisot Uno de los actos más emotivos fue la entrega de la jubilación a Francisco Javier López de 80 años. Se nos informó que a este hombre correspondió en el pasado la instalación de la imágen del Sagrado Corazón de Jesús en Capitán Montoya y el construir los jardines que lo rodean. Al hacer entrega de ese beneficio el señor Parisot dijo que se hacia justicia con un trabajador en una etapa de su vida en que pesan ya los años.

Malargüe

rimera parte el torneo de api fútbol

MALARGUE. — Con éxito finalizado la primera parte l campeonato de papi fútbol, e organizó el Club Municipal Malargüe y en el que tomaparte siete equipos. Los partidos se han venido sputando en una cancha escialmente habilitada, sobre avenida San Martín y adeadamente iluminada, permindo que una interesante canad de público siguiera con tusiasmo noche a noche las ernativas del torneo. En esta primera etapa cuaro son los equipos que han loado clasificarse para disputar go un cuadrangular de donsurgirá el campeón que será equipo que reuna mayor canad de puntos. La tabla de posiciones al fi'izar esta etapa de clasificón quedó así conformada: imero Barrio Parque con 11 ntos; 2º. Casa Ranco, con 9; Barrio Ayuda Mutua, con 4º. Y.P.F. con 6; 5º. Talleres assi. con 5; 6º. Los Pumas, n 2 y sin lograr ningún punHospedaje Mallea. Fue godo Domingo Martínez, con goles, jugador de Talleres assi y segundo se ubicó, con goles. Luis Giménez, de Bao Parque.

Municipales

Viaje del comisionado. — ALARGUE. — Regresó de la dad de Mendoza, el comisiodio municipal, señor José Vite Sanjulián, quien realizó ersas diligencias en favor del ierno comunal. El jefe de la una viajó también al diso La Escondida, a fin de inorizarse de las necesidades los pobladores del lugar y fueran seriamente perjuados por recientes aluviones. la oportunidad procederá a rgar parte de los beneficios les acuerda el subsidio de cuenta millones de pesos rgados por el gobierno.

Labor municipal — Personal nicipal continua trabajando diversas obras en beneficio la comunidad. Es así que se sigue con la construcción de entes de hormigón armado, nuevo cuerpo de nichos, convación de calles y cunetas, aración de veredas, etc. Así bién se efectuaron inspecnes en comercios locales y vendedores ambulantes; se ctuó el control de ganado en que sale de la zona y de nes que se introducen a la alidad. También se efectuainspecciones de control de retas de Sanidad.

General Alvear

El seguro agrícola nacional

GENERAL ALVEAR. — El Sindicato Agrario del Río Atuel ha cursado una nota al ministro de Economía de la Nación, doctor Emilio Mondelli para recordarle el proyecto que fuera confeccionado en el área de ese ministerio en el año 1974, referido al seguro agrícola nacional, destinado a cubrir el agro argentino de todo riesgo de carácter imprevisible, tales como daños de granizo, heladas, sequía, inundaciones, incendios, etc.

Tras señalarle que el Sindicato Agrario integró las comisiones de estudios y que a pesar del tiempo transcurrido no ha sido puesto en vigencia, por lo que le solicitan su aprobación asegurando que tal medida de parte del actual gobierno, sería el "más grande favor al campo argentino".

Lucha antigranizo

Por otra nota, remitida al Subsecretario de Agricultura y Ganadería de la Provincia, ingeniero Carlos Fischer, le solicitan se instala en la provincia un sistema de lucha antigranizo, estimando debe ser el sistema ruso, recordando que Fabricaciones Militares les ha informado hace tiempo que está en condiciones de fabricar todo lo necesario. Así también le solicitan la instalación en la zona, de un radar con alcances de por lo menos 150 kms.

Así también interesan al funcionario en la puesta en vigencia del Seguro Agrícola Nacional, entendiendo que "la implantación del seguro proyectado, debe merecer la mejor atención de las autoridades nacionales y, desde luego, de las de nuestra provincia, en razón de los elevados daños que causa el granizo, en su economía".

Educacionales

Suplencia. GENERAL ALVEAR. — El lunes a las 18, en el local de la escuela Nº 502 "Carlos M. de Alvear", el inspector seccional, señor Rafael Marcelo Vellettaz, ofrecerá una suplencia, de director-maestro con destino a la escuela Nº 507 "Carlos Lagomaggiore". Podrán optar en primer lugar, los maestros titulares de la sección "D" y en segundo lugar, todos los docentes titulares de la repartición, quienes deberán presentarse munidos de la documentación correspondiente.

Programa de actividades públicas

SAN RAFAEL. — La secretaría de Obras Públicas e Higiene de la Municipalidad trabaja en los detalles finales del plan de actividades y obras para 1976, considerándose también su incidencia en el presupuesto municipal; el orden de prioridades de las distintas iniciativas y otros aspectos que hacen a su realización.

Tal tema fue tratado en una reunión que presidió el titular de la secretaría, profesor Alberto Favari y contó con la participación del subsecretario, ingeniero Fernando Freire y los distintos directores y jefes de los organismos que integran la secretaría. El plan definitivo será sometido a consideración del comisionado municipal, señor César Masini y evaluado en una reunión de todo el equipo de gobierno. Una vez aprobado se dará a conocer a la población; se entregará copia a los organismos provinciales con delegaciones en el departamento que incluya obras a efectuar en colaboración; a la regional local de la CGT y a la Cámara de Comercio, Industria y Agricultura de San Rafael, cuyas opiniones y sugerencias serán tenidas en cuenta en la aplicación del referido plan.

Catastro en Villa 25 de Mayo

Se trabaja en la organización del catastro de Villa 25 de Mayo, con miras a solucionar una de las más serias trabas que afectaba a esa localidad, en su desarrollo económico y urbanístico. El jefe de Catastro Municipal, señor Ricardo Orozco está trabajando en la constitución de una comisión especial para la confección del mencionado catastro, la que estará integrada además de técnicos y funcionarios comunales, por profesionales de otras reparticiones provinciales y privados.

Pavimentación

Personal de Obras Públicas trabaja en la pavimentación asfáltica de calle Maza, entre Bolívar y Maipú. Así también se realizan los trabajos de terminación del pavimento recientemente construido en calle Zapata, en barrio Constitución. Se mantiene también en plena actividad el operativo de bacheo en todas las calles de la ciudad.

Becas de un instituto de Emigración

SAN RAFAEL. — El Instituto de Cultura Hispánica de San Rafael ha recordado que la documentación para optar a las becas 1976-77 que ofrece el Instituto Español de Emigración, vence el 15 del mes en curso para la presentación de las solicitudes.

Estas solicitudes deberán presentarse en el Instituto Cuyano de Cultura Hispánica, calle Aristides Villanueva 389, Mendoza, en donde se deberá asistir por lo menos, a un curso de los que realiza la entidad. Se reitera asimismo la necesidad de que las legalizaciones en las documentaciones deben ser originales, es decir sacar fotocopia y legalizar por el Poder Judicial para la partida de nacimiento o por el Rector de la Universidad correspondiente o Decano de Facultad de estudios efectuados. Los interesados podrán recabar mayor información en Avellaneda 70 de esta ciudad.

El diputado nacional Nelo Sileone hace entrega de un subsidio a la presidente de la cooperadora del hospital "Teodoro Schestakow".

Otorgan subsidios de la Cámara de Diputados

SAN RAFAEL. — En un acto realizado en la sede del Partido Demócrata, el diputado nacional, señor Nelo Sileoni hizo entrega de subsidios por valor de 60.000 pesos a diversas entidades del medio, los que habían sido acordados por la Cámara de Diputados de la Nación.

En el lugar se habían reunido dirigentes de esa agrupación política y representantes de las entidades beneficiadas, oportunidad en que el señor Sileoni pronunció conceptos para destacar su preocupación en tratar de lograr subsidios para ayudar a las instituciones de bien público y deportivas y al respecto recordó un proyecto para la terminación del hospital Teodoro J. Schestakow, el que finalmente fue vetado ya que el Ministerio de Bienestar Social se encargaría de su construcción. Así también hizo duras críticas a la Cruzada de Solidaridad, en especial sobre los manejos de sus fondos y asegurando que aquí no llegó nunca ninguna ayuda. Así también pidió disculpas a los representantes de las entidades, ya que —dijo— estos subsidios en su tiempo tuvieron algún valor, pero la tremenda inflación les ha quitado eficacia".

Tras ello hizo entrega de un cheque por valor de 5.000 pesos a la Cooperadora del Hospital Teodoro J. Schestakow, recibiendo el importe la presidenta, señora Alicia Luquez de Ruiz, quien se encontraba acompañada de la secretaria, señora Herminia Guiñazú de Torres y las señoras María de Barolo y Clara de Pagani. La señora de Ruiz agradeció la colaboración y destacó que la entidad no cuenta con ningún subsidio a pesar de los altos gastos mensuales que deben solventar.

Seguidamente el Club Sportivo Balloffet, a través de su presidente, señor Francisco Martín, recibió otro cheque por cinco mil pesos; el Club Deportivo Argentino, un subsidio de diez mil pesos, importe que recibió el señor Armando Rodeles; el señor Ricardo Cano, miembro de la subcomisión de fútbol del Club Social y Deportivo Goudge, recibió otro cheque por 10 mil pesos y los señores Mario Ravalle y Conrado Coletta, presidente y vicepresidente del Club Social y Deportivo Rincón del Atuel, recibieron un cheque por cinco mil pesos.

También han sido beneficiadas con subsidios las siguientes entidades: Sociedad Damas de Beneficencia de San Rafael, cinco mil pesos; Club Social y Deportivo Ferroviarios General San Martín, de Monte Coman, con 5.000 pesos; Tiro Club Deportivo, de Tunuyán, con 10.000 pesos y Club Deportivo La Consulta, con 5.000 pesos.

Notas sociales

Casamiento. — SAN RAFAEL — Hoy, a las 22.20, será bendecido en la iglesia Nuestra Señora de Lordes, el casamiento de la señorita Margarita Esther Bugallo Cortizo con el señor Raúl Horacio Lardone Robirosa.

Culto católico

Jornadas Sacerdotales. — SAN RAFAEL. — Las jornadas sacerdotales que se habían programado para los días 8, 9 y 10 del corriente, han sido postergadas.

Nueva Comunidad de Hermanas. — Viajó a Malargüe el obispo, monseñor León Kruk, donde dejó oficialmente constituida la nueva comunidad de las Hermanas Carmelitas Misioneras Teresianas, que se abocarán en su misión apostólica a: Anuncio de la palabra, catequesis, evangelización, animación de Movimientos e Instituciones de Apostolado, etc.

Interinatos y suplencias en Escuela Normal

SAN RAFAEL. - La dirección de la Escuela Nacional Normal Superior de Profesorado "Mercedes Tomasa San Martín de Balcarce" inscribe para interinatos y suplencias, en el profesorado para la enseñanza primaria, desde el 10 al 22 del corriente mes de 8 a 11. La nomina de materias se puede consultar en secretaría de ese establecimiento.

Gremiales

Unión Gremial del Personal Municipal. SAN RAFAEL. — El interventor, Jorge I. Ochoa ha informado que continuará funcionando la academia de Corte y Confección, en las instalaciones del gremio de calle Zapata 147, en forma gratuita. Las inscripciones se reciben en horario de 18 a 21, sin límites de edad y las clases se iniciarán el próximo lunes. Así también del 15 al 26 de marzo se abrirá la inscripción para la academia de Danzas Clásicas, español, folklore americano. Las clases se iniciarán el 26 del corriente y se dictarán los días lunes, miércoles y viernes, en horario de 18 a 20.

Barrio Docente. SAN RAFAEL. — La Casa del Maestro ha citado a los 150 adjudicatarios del Barrio Docente San Rafael, para una asamblea informativa a realizarse hoy a las 17, en Olascoaga 157. La asistenci tiene carácter obligatorio y en la misma se informara sobre documentación urgente a cumplimentar por parte de los interesados.

Festival en beneficio del no vidente

SAN RAFAEL. — En dependencias de la Biblioteca "Mariano Moreno", tendrá lugar hoy a las 18, el recital de "La Esperanza" como homenaje y ayuda al ciego. Este recital es el comienzo de un año de trabajo del grupo "Esperanza", organización que viene desarrollando una eficaz labor de protección a los no videntes en el sur de Mendoza, con la participación de los más diversos sectores de la población.

La fiesta de hoy procura crear un marco más de estímulo y apoyo al ciego y se cuenta con la colaboración del conjunto "El quinto batallón", Mero Tapia, Lisandro Pereyra y su conjunto, Miguel Angel Salvat y otros artistas del medio. El acceso será libre.

Jubilaciones

Citaciones. - SAN RAFAEL. — La delegación San Rafael de la Dirección de Asistencia a la Ancianidad e Invalidez, ha citado a las siguientes personas: Dionisio Pérez Gil, Andrés Avelino Flores, Brígida Zalazar, Ramona Martínez de Rocco, Vitalia del Carmen Arjaza viuda de Castro, Ismael Muñoz Campo y Modesta Silva González.

Los nombrados deberán presentarse con sus documentos de identidad en las oficinas de la delegación, ubicada en calle Chile 220, a fin de completar sus trámites de solicitud de pensión. Se destaca que en caso de no presentación, los expedientes respectivos serán archivados en forma definitiva.

Clasificación del tomate que envían a fábrica

SAN RAFAEL. — A fin de reclamarle urgentes medidas con respecto a la clasificación del tomate que reciben las fábricas, el Sindicato Agrario del Río Atuel ha remitido una nota al subsecretario de Agricultura y Ganadería de la Provincia, ingeniero agrónomo Carlos Fischer.

Le destacan en la nota que apenas iniciada la cosecha y su entrega a fábricas envasadoras, se ha vuelto a presentar el viejo problema del descarte, es decir —señala— "la omnímoda facultad del comerciante a establecer la clasificación del producto y por consiguiente, el precio final a pagar al productor. Por lo consiguiente, de burlar a mansalva la disposición oficial del precio".

Destaca la entidad que algunos de sus socios han sido perjudicados con clasificación propia de final de temporada, cuando el producto está afectado por granizo y heladas y lo que es más grave —puntualiza— "además de la clasificación de primera y segunda, que significa una respetable rebaja en el precio, se llega a clasificar con un "no apto" a un determinado porcentaje de tomates por el que no se paga nada ni se le devuelve al productor".

Es por ello que le reclaman la inmediata intervención oficial para terminar con este abuso ya que "la clasificación del producto no puede dejarse al arbitrio de una de las partes".

Finalmente y a fin de desarraigar esta vieja costumbre cuyos daños los viene sufriendo el productor, le sugieren se adopte un sistema de clasificación similar al que aplica en la fruta "con lo que se eliminarían las inevitables disputas y los perjuicios al productor quien, además, se sentiría estimulado a mejorar su producción sabiendo que se le reconocería el justo precio".

Entidades Diversas

Grupo Esperanza. — SAN RAFAEL. — Ha programado para hoy, a las 18, un festival artístico musical, para ciegos y ambliopes. El mismo se desarrollará en la Biblioteca Mariano Moreno y contará con la participación de destacados conjuntos y solistas del medio.

Sociedad Teosófica. — Hoy, a las 17, en el local de la Biblioteca Teosófica Annie Besant, ubicada en avenida Mitre 559, planta alta, se ofrecerá una conferencia sobre el tema: "La mente creadora de la ilusión".

Municipales

Pavimento. — Se ha dado comienzo a los trabajos para la construcción de otros 600 metros de pavimento de hormigón, obra que beneficiará a calle Las Heras, entre Coronel Campo y Alberdi. Así también habrá de ser pavimentada la calle Suipacha, entre Las Heras y Comandante Torres.

Buenos Aires

LA PLATA, 12. (NA). — En el sorteo de la Lotería de Buenos Aires, efectuado hoy resultaron favorecidos con los primeros premios los siguientes números:

4374	$	2.550.000
6904	„	240.000
15153	„	108.000
31195	„	60.000
35193	„	30.000
16845	„	12.000
25266	„	12.000
12963	„	7.500
13394	„	7.500
30608	„	7.500
2052	„	4.500
6097	„	4.500
7595	„	4.500
13109	„	4.500
17077	„	4.500
18800	„	4.500
20507	„	4.500
32466	„	4.500
35930	„	4.500
36606	„	4.500

Los técnicos y al fondo el cerro Diamante donde se instalará la repetidora.

Instalación de una repetidora de TV

SAN RAFAEL. — Prosiguiendo con las gestiones y trabajos que representantes de entidades de bien público y de la Municipalidad de Malargüe, cumplen para lograr la reimplantación del servicio de televisión a ese departamento, se llevó a cabo una importante gestión en la cima del cerro Diamante.

En Agua del Toro, en las proximidades donde se levanta la importante presa sobre el río Diamante, se reunieron el pasado miércoles en horas de la tarde, una delegación de Canal 7, de la ciudad de Mendoza, integrada por el gerente técnico de la misma, ingeniero Milán y el señor Martínez, con representantes de Malargüe entre los que se contaba el jefe técnico de L.V.19 Radio Municipal Malargüe, señor Héctor Lucero; el señor Carín Rasso, en representación de las fuerzas vivas y el señor Jose Romero, en representación de la Cámara de Comercio de Malargüe, juntamente con ingeniero Emilio Juri, jefe de las obras de Agua del Toro.

En la oportunidad se ultimaron detalles para la instalación de una repetidora del Canal 7 de Mendoza, en la cima del cerro Diamante para lo cual se cuenta con el apoyo de la Municipalidad y entidades de bien público de Malargüe. Es de señalar que Agua y Energía ha procedido a la instalación de una línea, con columnas de cemento y su correspondiente transformador, hasta la cima del cerro, para dotar de la energía necesaria a la repetidora.

Los técnicos de Canal 7 y la delegación de Malargüe procedieron a ascender el cerro ingresando por Las Salinas y en la cima, con equipos adecuados procedieron a verificar el campo de acción y potencia con que se recibe la señal de Canal 7 y determinando el lugar más adecuado para la instalación de la repetidora.

Quiniela de Mendoza

El Banco de Previsión Social dio a conocer el extracto de la quiniela sorteada anoche por la Lotería de Mendoza:

1º Premio	.....	961
2º	„	203
3º	„	695
4º	„	176
5º	„	392
6º	„	346
7º	„	147
8º	„	092
9º	„	779
10º	„	096
11º	„	589
12º	„	311
13º	„	648
14º	„	308
15º	„	594
16º	„	453
17º	„	064
18º	„	650
19º	„	054
20º	„	273

Montevideo

15204	..... $	300.000
13606	..... „	15.000
11879	..... „	3.000
15293	..... „	3.000
16433	..... „	3.000
8383	..... „	1.200
11099	..... „	1.200
11193	..... „	1.200
14713	..... „	1.200
15776	..... „	1.200

13|3|F 53736|13|3

Colegio Alberto Schweitzer E-44
Comercial Diurno
INCORPORADO A LA ENSEÑANZA OFICIAL.
Abierta la inscripción curso lectivo 1976, días hábiles de 8 a 12 horas, para ambos sexos.
JUAN B. ALBERDI 113 - SAN JOSE - GLLEN. - TELEF. 259291
(Frente Terminal Omnibus).
13|3|C 39614 3

La Strada del Sole
RESTAURANT
ALMUERCE Y CENE
EXQUISITO MENU A LA CARTA
AIRE ACONDICIONADO
SELECTO AMBIENTE RESERVE SU MESA
AL TEL. 252510 ESPEJO 260 - MENDOZA

EXTRACTO

BANCO DE PREVISION SOCIAL

LOTERIA DE MENDOZA

SORTEO Nº. 433
Emisión Nº. 937
12 DE MARZO DE 1976

Premio Mayor: Nº 25961 $ 2.100.000

2º PREMIO Nº 5203 $ 162.000
4º PREMIO Nº 29176 $ 39.000

3º PREMIO Nº 1695. $ 78.000
5º PREMIO Nº 44392 $ 18.000

PREMIOS POR EXTRACCION

1	2	5202 con aprox. $ 3.000	7		74594 cm 1 3.000		20		25959 15.000	26	28		32				44		
1273 cm 1 1.500	3	5203 cm 1 162.000		11	14779 cm 1 4.800	17	17064 cm 1 2.400	21	24	25960 con aprox. $ 24.000	26096 cm 1 4.500	28650 cm 1 2.100	30		35	39		42	44392 cm 1 18.000
1694 con aprox. $ 1.950	4	5204 con aprox. $ 3.000	8	12					25961 cm 1 2.100.000	26346 cm 1 9.000		30648 cm 1 3.600	33		36		42054 cm 1 1.800		
1695 cm 1 78.000	5	5205 con aprox. $ 1.050	6	13	15	18		22	25	25962 con aprox. $ 24.000	27	29		33589 cm 1 4.200		37	40	43		45
1696 con aprox. $ 1.950		5201 con aprox. $ 1.050	9				23		25957 con aprox. $ 4.500	25963 con aprox. $ 15.000	27092 cm 1 5.400	29176 cm 1 39.000	31	34	38		43147 cm 1 6.000		45308 cm 1 3.300
			10	14	16	19			25958 con aprox. $ 9.000	25965 con aprox. $ 4.500		29312 cm 1 3.900				41	41453 cm 1 2.700		

PROGRESION 3

PROGRESION 3

GANE MÁS..! con LOTERIA DE MENDOZA

TODAS LAS SEMANAS... $ 210.000.000 m/n

Y UN SORTEO MENSUAL DE $ 300.000.000 m/n

Lo que Ud. juega, lo gana la comunidad en préstamos asistenciales y viviendas

Valle de Uco

Tunuyán

Solucionan un problema con agentes comunales

TUNUYAN — Tras una reunión entre las autoridades del Sindicato de Empleados y Obreros Municipales con la titular del Departamento Ejecutivo, señora María Olga Said, a quien acompañaron en la ocasión sus colaboradores más inmediatos quedó solucionado el diferendo surgido oportunamente y que llevó a la asociación gremial a disponer un paro cuyo primer día de cumplimiento iba a ser el lunes pasado.

El problema fue resuelto merced a que el D.E. se comprometió a lo siguiente: 1º) dictar para el viernes 12 del actual el decreto general de encasillamiento reconociendo su titularidad a todos los agentes; 2º) convocar a la comisión de encasillamiento para el día 8 del actual; 3º) abonar al personal que desempeña tareas insalubres y pendientes de pago la modificación correspondiente con los haberes de marzo y con retroactividad al día de la incorporación; 4º) continuidad en la tarea de los empleados eventuales reconociéndoseles el pago de los beneficios sociales, los que serán abonados con la mensualidad de marzo. Asesoría Letrada por su parte, se comprometió a estudiar los contratos de dicho personal. Se comprometió asimismo la comuna a abonar a todo el personal el 18 por ciento, el adicional de 1.500 pesos y el 40 por ciento de aumento en las asignaciones familiares y las diferencias que correspondan por antigüedad, títulos, trabajo insalubre y otros rubros menores. Enviará asimismo a la mayor brevedad la documentación a la Mutualidad de Empleados y Obreros de la Provincia para que el personal que revista como eventual goce de sus servicios.

Aporte del gremio

La asociación gremial que nuclea al personal municipal por su parte se comprometió a: 1º) poner en conocimiento de la asamblea lo comprometido para ser considerado y que se resuelva sobre el particular; 2º) levantar la medida de fuerza dispuesta; 3º) a tratar de darle solución a todos los problemas a través del diálogo y finalmente a ofrecer al Departamento Ejecutivo la mayor colaboración posible.

Asistentes

Además de la titular del D.E. señorita María O. Said, asistieron por la Municipalidad: el secretariogeneral, Domingo A. Oldrá; el subsecretario, Carlos Guardia; el subcontador, Juan Carlos Romero y el asesor letrado, doctor Alberto Marchena. Por el sindicato local su secretario general, Francisco Godoy, los secretarios administrativo, de finanzas y de actas, señores Bárbara Fadel, Elvira B. de Heinze y Guillermo Cañoli. Asistieron asimismo algunos vocales, el asesor del sindicato, doctor Ismael Farrando y el vicepresidente de la Federación Provincial de Sindicatos Municipales, señor Eugenio Alvea.

Se reunieron los docentes de adultos

TUNUYAN - Convocados por la supervisión del Area Nº 7 de la Dirección Nacional de Educación del Adulto se reunieron los docentes que prestan servicio en el Valle de Uco para tratar el cronograma de actividades del presente año escolar. En la ocasión se trataron los siguientes puntos: 1º) encuentro de capacitación, 2º) estudio cartográfico de la zona y sede del Centro Educativo, 3º) organización del Centro Educativo, 4º) Promoción comunitaria, 5º) diagnosis de la comunidad, 6º) trabajos en grupo: promoción, instalación, interacción del Centro, 7º) planificación, 8º) concepto profesional y técnicas grupales.

Para Reparar su Motor
RECTIFICACIONES "STABIO"
SU INVARIABLE CALIDAD...
AHORA CON GARANTIA ESCRITA
CONSULTENOS
BELGRANO 350 - MENDOZA Y SUCURSALES
29|2|F|48401|30|4|A.

JOSE Y DOMINGO B. SELLA
TIBURCIO BENEGAS 776 MARTILLEROS PUBLICOS TELEFONO 247447 CIUDAD
ORDEN DESPENSA, RESIDENCIAL Y CONSIGNATARIOS VARIOS
GRAN REMATE SIN BASE
En calle TIBURCIO BENEGAS 776 - Ciudad
Soberbio piano 88 notas importado. Heladera comercial 4 puertas, otra vitrina, 4 heladeras nuevas 13 pies, 4 televisores Westinghouse y otros, 3 máquinas de escribir Olivetti nuevas. Molinillo de café eléctrico. COLECCION DE SANTOS de madera tallada. Combinados stereos y otros. Gran heladera a kerosene. Grabador. Cocinas nuevas y usadas. Lavarropas. Proyector Super 8. Bicicletas. Máq. coser y bordar. Amplificador c/2 bandejas profesional. Garrafas. Juegos jardín hierro. 300 colchones. Olla a presión. Pailas cobre. Cortadora de fiambre. Ventiladores. Turbos. Secadores de cabello. Picos p/autógena. Máq. de agujerear. Sulfatadora. Spiedo.
MUEBLES: 10 juegos de comedor todos los estilos y 12 de dormitorio con o sin ropero. Extraordinario juego de living De Simone —y 10 más—. Soberbio placard desarmable c/valijero. 25 roperos grandes y chicos. 40 camas de 1 y 2½ plazas. Mesas de luz. Cómodas. 4 soberbios escritorios metálicos tapizados y de madera. 4 mostradores. Cuchetas. 22 aparadores de cocina. Cama marinera. Diván cuna. Mesas redondas, extens. y fijas y todo cuanto se encuentra en nuestra Casa de Remates.
MAÑANA 8 HORAS "SU CASA DE REMATES" lo invita a visitar la EXPOSICION HOY, de 10 a 12 y 16 a 20 hs.
3|3|F|53717|13|3

BODEGA MARIO LAZZARO
Elabora Uva por Cuenta de Terceros
Calle Terrada s/n. - Perdriel - Luján - Mendoza
TELEFONO 980971
13|3|F|53718|13|3

ORO
Consulte, traiga precio, si es real lo superamos. Trabajamos hasta con $ 15 de margen. Honestidad y Seriedad
JOYERIA MARTINEZ
San Martín 901, Gal. Rosso L. 9
12|3|C|538|14|8

Cortamos y Doblamos Chapas
LOS MEJORES PRECIOS
ENTREGA INMEDIATA
Tropero Sosa 896 - San José - Guaymallén - Mza.
11|3|F|53409|14|3

COMPRO TERRENO
Apropiado construir grupo de alrededor 10 casas y terreno apto edificar mediano edificio en zona central. Enviar ofertas a: 9 de Julio 648, 1º P. Ciudad Horario comercio. Sábado 9 a 12 horas. 12|3|C|826|15|3

Gomería Verdini
COMUNICA: A su distinguida clientela que a partir del día 15 del corriente reabre sus puertas.
BELGRANO 679 — GODOY CRUZ
13|3|F|53621|14|3

Bodegas y Viñedos GEROMINI Hnos S.A.I.C.
—ZONA ESTE—
ELABORAMOS UVA POR CUENTA DE TERCEROS
En nuestro establecimiento de Carril Zapata s/n., de Montecaseros - San Martín - Mendoza.
CONCURRIR DE 16 A 20 Hs.
10|3|F|53158|14|3|A

BODEGAS Y VIÑEDOS "SAN POLO" SAICA
Dando cumplimiento al Art. 107 de la Ley 20.744, cita al personal temporario de Bodega y Fincas para que se presente dentro de las 48 horas, munido de documento de identidad, en los siguientes lugares: Personal de Bodega y Fincas de San Carlos: en Bodega de La Consulta; Personal de Finca Luján: en Finca de Agrelo - Luján. La no presentación será considerada como extinción de la relación laboral.
13|3|C|265|13|3

BODEGAS Y VIÑEDOS — UNICO AVISO
MAINERI Y GALACHO S.E.C.P.A.
COSECHA Y ELABORACION UVAS 1976
Dando cumplimiento al Art. 107, de la Ley 20.744/74 (Contrato de Trabajo), citase al personal temporario para que en las próximas 48 horas se presente munido de documento de identidad, en la Bodega y Finca sita en Carril Chimbas, Km. 13, Chapanay, Mendoza, donde prestaron servicio en la cosecha 1975. Caso contrario considerase espontánea renuncia a la relación laboral.
13|3|F|53650|13|3

CAMION FORD 700 - 1972
Dirección hidráulica, frenos de aire, gomas nuevas, con semi remolque, doble eje 12 mts., estado general muy bueno vendo. Recibo automotores. Ituzaingo 2925. Teléfono 216530.
13|3|T|03239|14|4

VENDO NUEVOS:
MOTORES ELECTRICOS 50 HP
Con su correspondiente llave de comando y de corte. Usados: Motos soldaduras de 300 y 450 amperes. Soldaduras rotativas de 300 amperes. Motores Dial de 42 HP. Motor Deutz de 14 HP. Electrodos de carburo. Dungsteno.
D'Angelo 54 - Teléfs. 42841 - 42285 - Rivadavia
MENDOZA

ORO
Joyería BASSO
PAGO $ 140.000 Gr. Of.
RESCATO POLIZAS
SAN JUAN 1359
9|3|C|954|15|3

CASA VENDO
ANTISISMICA
todos los servicios, 2 dormitorios, living comedor, baño amplio, cocina, anexo terreno c/entrada separado. 4ta. Sección. Tratar día domingo: Gobernador González 717 o Tel. 258349.
13|3|C|339|13|3

Gran Oportunidad
Una finca en El Divisadero - Chapanay - San Martín, Mza. Superficie total 108 Has. Todo su perímetro alambrado con postes de algarrobo y 4 hilos.
10 HAS. DESMONTADO Y NIVELADO
2½ Has. de parral, con poste de hormigón tipo Cimalco, 2½ Has. de espaldero, con poste de algarrobo, 5 Has. de chacras, 1 pozo semisurgente, perforación de 10 pulgadas, con bomba de profundidad de 8 pulgadas, con motor eléctrico, tablero completo, rendimiento 260.000 litros por hora; 2.000 álamos de un año, 250 frutales de distinta variedad de 1 año, casa, galpón, corrales, chiqueros. Sin máquinas, ni herramientas, ni animales. Total $ 3.500.000. Con la mitad al contado, saldo a un año. - Tratar: Calle Las Heras 1176 - San José - Gllén. Mendoza.
12|3|F|53540|16|3

VENDO FINCA
Pozo, casa, galpón, luz, 10 km. centro. Oportunidad. Basile - Bra. de los Andes 4169 - Teléfono 262356.
13|3|F|53752|14|3

PICK-UP CHEVROLET 1972
De lujo, como nueva vendo. Recibo permuta. Ituzaingó 2925 - Teléfono 216530.
13|3|T|03238|14|3

LOS ANDES Ltda. — UNICO AVISO
Cooperativa Vitivinícola Frutícola, Hortícola y de Consumo
Dando cumplimiento al Art. 107, Ley 20.744/74, se cita al personal que se desempeñó en la cosecha de uva 1975 para que en el plazo de 48 horas se presente con documento de identidad en Carril 3 de Mayo s/n., 3 de Mayo, Lavalle, Mendoza, en el local de esta Cooperativa. La no presentación en término será considerada como renuncia a la relación laboral.
13|3|C|568|13|3

ARTESANIA
VIÑA DEL MAR
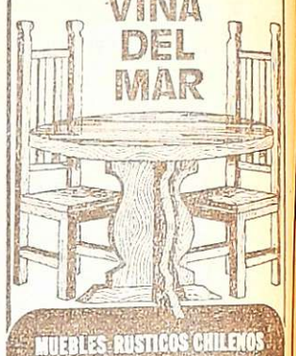
MUEBLES RUSTICOS CHILENOS
ARTESANIA EN MUEBLES Y DECORACIONES
Expón 33 Las Heras

CAMIONES NECESITAMOS
Camiones gasoleros de hasta 10.000 kgs., para reparto de mercaderías, zona Cuyo y Gran Mendoza. Garantizamos trabajo permanente. Concurrir de 8 a 20 hs., a Zapiola 238 - Dorrego - Guaymallén - Mendoza.
13|3|F|53750|14|3

OSVALDO ALBERTO DE LA RETA
MART. PUBLICO - Mat. 1478 TELEFONO 220418
POR ORDEN DE VARIOS COMITENTES
Gran REMATE Sin Base
SABADO 16.15 Hs. - Colón 710 - G. Cruz - Mza.
MUEBLES NUEVOS Y USADOS: Dormitorios, juegos de comedor, living, gran cantidad de sillas de distintos tipos, mesas varias, camas, mesas de luz, modulares, aparadores, etc.
ARTICULOS DEL HOGAR: Heladeras, televisores, combinados, ventiladores, turbos, calefactores y muchos otros de las más acreditadas marcas.
INTERESANTES LOTES DE ROPAS NUEVAS: Pantalones, camisas, mallas, cinturones, blusas, trajes para damas y caballeros, etc.
CANTIDAD DE JUEGOS DE CRISTALERIA Y CUCHILERIA y muchos artículos más, imposible de detallar. Alfombras, adornos, etc.
COMESTILES VARIOS y bebidas de todo tipo.
IMPORTANTE SUBASTA PARA TODOS LOS GUSTOS Y PRESUPUESTOS
EXPOSICION: HOY 8 a 12 HORAS
COLON 710 - GODOY CRUZ
13|3|F|51639|13|3

BODEGAS
ESMERALDA S.A.
COMPRA UVAS FINAS y COMUNES
Contratistas y Pequeños Productores
"Recepción Inmediata"
Ofertas: Rivadavia Nº 98 - Mza.
Bga. en San Martín - Calle Martínez s/n. Ing. Giagnoni.
13|3|C|553|14|3

INDUSTRIAS METALURGICAS
PESCARMONA S.A.
Necesita
INGENIERO EN METALURGIA o similar
Para Laboratorio Metalográfico de su planta en Mendoza.
REQUISITOS:
Deseable experiencia en manejo de espectrógrafo para análisis químicos cualitativos y cuantitativos de materiales y máquinas de ensayos físicos
Conocimiento de inglés y/o alemán.
Dedicación Full-Time,
SE OFRECE:
Excelente remuneración.
Amplias posibilidades de progreso técnico y económico.
Enviar carta con antecedentes a:
Cerelli 224, 5501 - Godoy Cruz (Mendoza).

GUIA PROFESIONAL

MEDICOS

Dr. OSCAR E. CAMINOS
Clínica y Cirugía Obesidad Varices Vejez Enf. Venéreas Impotencia. Mutuales. Sarmiento 777. Tel 241768 De 11 a 13 y 17 a 21 horas. 9-1-F-Pte

Dr. RODRIGUEZ SAA
CLINICA MEDICA
Dra. RODRIGUEZ SAA
PIEL - DEPILACION
Martínez de Rosas 2055 (entre Suipacha y Paraná) Telef. 230063
24|7|F|77884 Pte

Dr. MIGUEL ANGEL CHIRINO ZARATE
Clínica, Enfermedades de la mujer Prevención cáncer Tratamientos Especializado extranjero. Mutuales Rioja 1856 - Teléfono 250251.
20.1|F|50705|Pte. 8

Dr. ANGEL C. NAVARRO
Cirugía - Atiende lunes, miércoles y viernes de 17 a 20 hs. Reserve turno. Alpatacal 2750. Telef. 214325. 1.11|F|Pte. A.

HOMEOPATIA

Dr. DANIEL J. LISSIN
Atiende días 11, 12 y 13 de marzo, en su nueva dirección H. Yrigoyen 117, Cdad. Reservar turnos: tel. 291718. 2.3|F|48600|13|3

MASTROGIACOMO DE HOZ
MENDOZA: 13 de Marzo de 17 a 21 hs. Patricias Mendocinas 1944. Turnos Tel. 218309. SAN MARTIN: 13 de Marzo 10 hs. Pueyrredon 344. SAN RAFAEL: 14 de Marzo 10 hs. Córdoba 374. Tel. 24054. GENERAL ALVEAR: 14 de Marzo 17 hs. Sarmiento 181. 7.3|F|49549|13|3|A

APARATO DIGESTIVO

Dr. OMAR MUSRI
Atiende Mendoza: Sanatorio Policlínico Guaymallén - Tel. 218052 San Martín: Sanatorio Argentino Rivadavia: Sanatorio Carrasco y Bertona 6.2|F|62272|Pte

Dr. NESTOR MATUSCHKA
Clínico. Aparato digestivo, hígado, estómago, intestino, hemorroides. Diariamente desde las 17. Turnos: a los Tels. 291752 y 248241. - Colón 185, 4º piso 6.2|F|44460|Pte.|5

VIAS URINARIAS

Dr. MANUEL BIANCHI
Riñón, vejiga, próstata y genitales. Esterilidad masculina. Turnos desde las 16 horas. Telef. 256234 Agustín Alvarez 250
4.6|F|66024|Pte

Dr. IGNACIO J. ROMEO
CIRUGIA VIAS URINARIAS
Cirugía general. Diariamente desde 17 horas. Pedir turno Remblica de Siria 325. Teléfono 292220.
7.3|F|49557|Pte

Dr. ALBERTO PABLO CORICA
ESPECIALIZADO EN EE. UU.
Enfermedades vías urinarias Adultos y niños. Colón 532. - Turnos: Teléfonos 240835 y 252553
29|1|F|29090|Pte

NUTRICION

Dr. MINUCHIN
Obesidad. Diabetes. Delgadez. Gota. Arterioesclerosis. Aparato digestivo. Turnos Roca 20. Las Heras. Tel. 254402. Amigorena 80. Ciudad Tel. 244777. 3|12|F|Pte

ENDOCRINOLOGIA

Dra SOFIA FRIDA SCHERBOVSKY
Tiroides - Obesidad - Esterilidad - Diabetes - Crecimiento y desarrollo. Adolescencia. De 8 a 13 hs. Solicitar turno a los Telefs. 257402 - 258616. José Federico Moreno 2760. Ciudad. 9|3|F|49954|31|3

VARICES

Dr. SPINETTA REGUERO
Várices. Trat. no operatorio por electro fulguración. Cirugía Espec. España. Turnos: Junín 218, Barrio Pombal Tel. 244111 Pte

ESPECIALISTAS EN CORAZON

ROBERTO WINTER
Médico Cardiólogo. - Electrocardiogramas - Fonocardiogramas - Ergometría - Radioscopias. - Atiende mutuales. - Rivadavia 430. Tel. 245423. Mendoza. 15.2|C|113.16|3

CARDIOLOGIA

CARDIOLOGIA de URGENCIA
Atención permanente. Electrocardiogramas a domicilio. Teléfonos: 242417 y 249001. 11.3|C|523.11.4

OBESIDAD

Dr. MARIO R. LEVIN
OBESIDAD
Director Centro Médico - Modelación Corporal Post Parto y Obesidad. Gimnasia modeladora. Masajes manuales y electrónicos. Baños a vapor individuales. Parafina reductora. Bronceado. Fisioterapia. Se atienden todas las Mutuales. San Martín 1464, G. Cruz. T. 246897
31|8|F|87535|Pte

Dr. ALBERTO SEVILLA
Director de los Institutos Médicos de obesidad, asma y alergia de Mendoza, Córdoba y Buenos Aires. Obesidad y celulitis deformantes. Varices y hemorroides, tratamientos sin operación y sin dolor. Departamentos especializados: Asma, Alergia, Cardiología, Ginecología, Cirugía plástica y estética. Injertos de cabellos (Prof. Tomás Pinches y Eduardo Escobar). Avenida Colón 232. T. 290006 - 241440. Atendemos mutualizados. Horario de 7 a 12 y de 15 a 20 horas.
28|11|F|31160|Pte

GARGANTA, NARIZ y OIDO

Dr. LUIS E. MONETTI
10-12 - 18-21 horas. 9 de Julio 1050. Telef. 249323. Particular: teléfono 246661. 10|3|F|53157|Pte.

ESPECIALISTAS EN SEÑORAS

DOCTORA
MARTA GONZALEZ INESTA
Enfermedades mujer y la niña. Embarazos. Partos. Turnos. Catamarca 83. Dpto. 36, 3º P. Teléfono 291982. Part. 226294.
3.9|F|48099|Pte|A

ESPECIALISTAS EN NIÑOS

Dr. RICARDO D. PIERRO
ESPECIALISTA EN PSIQUIATRIA Y PSICOLOGIA INFANTIL
9 de Julio 1160, 6º piso, Dpto. 2. Teléfonos 231919 - 259247.
4|3|F|49082|31|3

CIRUGIA ESTETICA

Dr. HUGO SALOMON
Unicamente Cirugía estética funcional de nariz. Clínica Godoy Cruz. Godoy Cruz 333. Teléfonos 215951 y 215952. Mutuales Pte. F.D

Dr. J. SANANES
Jefe de servicio Sala 1 Hospital Emilio Civit. Cirugía de nariz mamas, adiposidades, injertos, quemados. Pedir turno P. B. Palacios 1260 (Ituzaingó). T. 257319-251391.
7|3|F|Pte.|D

Dr. ENRIQUE VELASCO
Cirugía estética, plástica reparadora. Lunes, miércoles y viernes. De 17 a 20 horas. Rioja 1153. Tel. 244806.
11|3|F|53200|Pte.|A.

OCULISTAS

Dr. ZALDIVAR
Dra. MISTELI
Nueva dirección: Av. Emilio Civit 685. Ciudad. Tels. 257000 - 257100
14|1|F|Pte

Dr. M. MARCHEVSKY
OCULISTA
Consultas de 11 a 12.30 y de 16 a 20 hs. Rioja 1130. Tel. 247996.
25.9|F|49036|Pte

CLINICA DE OJOS
Atendida por
16 Médicos Oftalmólogos y 6 Auxiliares Técnicos Universitarios
Consultorio externo de 8 a 21 hs. Guardias permanentes. Cirugía e internación. Atención de particulares y Mutualidades. Av. España 888. Telef. 248856 18|3|F|42513|Pte

Dr. ALVAREZ NOQUE
SOLICITAR TURNO
...rmedades y cirugía de ojos ... 896 - Tels.: 241705 - 241324 ...443. 4.6|F|Pte

REUMATISMO

Dr. MANUEL MENA
Reumatólogo - Enfermedades de columna vertebral, brazos doloridos, ciática. Atiende de 15 a 20 hs. Buenos Aires 226. Lunes a sábados 20.3|F|Pte

CENTRO REUMATOLOGIA
Infanta M. de San Martín 56, 4º P. (detrás Correo Central) - Turno tarde - Tel. 240917 - Mutuales. 14|1|F|41196|Pte

Dr. JULIO F. SANCHEZ
Doctor en medicina (Esp. en Europa). Reumatología, ortopedia y traumatología. Rivadavia 141. Tel. 291994. 2|11|F|23600|Pte.

Dr. RICARDO BARCENILLA
Rivadavia 578 - Planta Baja - Dpto. 5 - Ciudad. - Turnos 17 a 20.30 hs. - Telefonos 292020 - 221910
28|2|F|48167|Pte.

ESPECIALISTAS DE LA PIEL

Dr. ALBERTO J. GRINBERG
Enfermedades de la piel. Alergia dermatológica. Horario: lunes a viernes, 17 a 21 hs. Sarmiento 777 Mendoza 15|7|F|75872|Pte

ALBERTO TORRES CORTIJO
Ex médico becario Univ. Madrid Emilio Civit 43, 1er. Piso. Turnos de tarde al Tel. 255760.
21|11|F|Pte

Dr. RAUL FASCETO
ENFERMEDADES DE LA PIEL - DEPILACION. Avda. España 866 - Teléfono 244133.
13|3|C|477|15|3

ODONTOLOGIA

VICTOR M. PICCIONE
Doctor en odontología. Cirugía de boca y huesos de la cara. Martes y jueves, Sanatorio Policlínico de Cuyo. Tel. 243000. Part. 255547.
1.2|F|Pte

PSIQUIATRAS

CARLOS FIGUEROA
Julio Roca 155, teléfono 214927. Sicoterapia - Electro hipnosis, hipnosis medica, obesidad, esterilidad sicopena. 7.3|C|546|4|4

Dr. JULIO JOSE HERRERA
EX PROFESOR TITULAR DE PSIQUIATRIA
Pedir turno. - Entre Ríos 226. Tel. 257256. 4|4|F|60870|Pte.

HUESOS

Dr. ARAGONA
Especializado en Italia, Francia, España. Clínica, cirugía, huesos articulaciones. Mutualidades. - Rivadavia 430, T. 246935. Par. 241775.
4.2|F|44016|Pte.

BIOQUIMICOS

LABORATORIO ANALISIS CLINICOS - ESPECIALIDADES
Dra. MIRA PIENIEK
Dra. CRISTINA CAMPOY
MUTUALES
RIOJA 1856 - TELEFONO 250237
5.3|C|03.3.4

LABORATORIO BIOQUIMICO DE CUYO
Dra. SILVIA MALDONADO
Chile 1358, Urgencia, T.E. 244330. Código 612. 27.9|F|94587|Pte. A

PARTERAS

DELIA MASCAREÑO DE GOMEZ
OBSTETRICA NACIONAL
Pedir turno: Pellegrini 945, Godoy Cruz - Teléfono 292214.
2|3|C|959.960|14|D

LIDIA M. de CUARTAS
PARTERA
25 de Mayo 770, Mendoza, Teléfono 247223 11|10|F|Pte

J. DELIA SANCHEZ GOMEZ
OBSTETRICA NACIONAL
Atiende de 15 a 17 horas, menos sábado. Rivadavia 634. Tel. 241019
6|12|F|Pte

CELINA E. M. DE ARNEDO
PARTERA NACIONAL
Catamarca 585, Ciudad, T. 242388. Pedir turno. 29|F|99490|Pte

ANTONIA ARMENIA
OBSTETRA
Videla Castillo 2249 - Ciudad. Teléfono 216514. 18|2|C|672|19|3

ESTHER C. DE SANANES
Partera nacional. Diariamente de 10 a 20 hs. Solicitar turno. Pedro B. Palacios 1260 (Ituzaingó) entre Catamarca y Lavalle. Telefs. 257319 y 251391. 7.4|F|Pte.|D.

AVISOS CLASIFICADOS

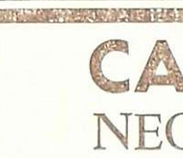

Compra y Venta de Propiedades

A PROPIETARIO compramos casas, departamentos, lotes, fincas. Godoy & Pelaia. Máxima seriedad inmobiliaria. Gutiérrez 585. T. 258543 - 251597.
13|2|F|44635|Pte.

A COMPRO al contado casa o lote. San Martín Sur 1107, G. Cruz. Teléfono 225842.
4.3|F|51476|30|3

A INVERSORES, excelente oportunidad: 18 Has. incultas con pozo de agua de 10" en Corralitos. Vendo urgente a primera oferta razonable. Tratar: teléfono 246898.
11|3|T|3160|14|3

A ESTRENAR chalet cuatro dormitorios, dos baños, dependencias. Ossola vende . - 291304.
13|3|C|545|13|3

A PROPIETARIO compro urgente hoy mismo, antisísmica Ciudad. Dorrego, G. Cruz. Excelente contado. Total hasta $ 370.000.000, consulte sin compromiso Teléfono 244790.
13|3|F|53735|16|3

A METROS Hospital Español vendo casa mitad, 180.000.000 mín. contado. Guarna. Olascoaga 389 Ciudad.
13|3|T|03254|15|3

A PARTICULAR vendo casa antisísmica, muy buena. Francisco de la Reta 2104, Pedro Molina.
13|3|T|03253|14|3

AMPLIO departamento planta baja, tres dormitorios, dependencias. Ossola vende. - 291304.
13|3|C|545|13|3

ANTISISMICA, living, 3 dormitorios, entrada vehículos, fondo con frutales. Superficie 700 metros. $ 230.000.000. Lavalle 18 - T. 253115.
13|3|C|818|13|3

AMERICANA Godoy Cruz, dos dormitorios, jardines, teléfono, vendo urgente. Paso de los Andes 1644. Ciudad.
13|3|C|421|13|3

ANTISISMICA 2 dormitorios, dependencias. Carril Godoy Cruz. Total 180.000.000. Anticipo 50 por ciento. José Federico Moreno 1575.
13|3|F|53797|15|3

ANTISISMICA 3 dormitorios, dos baños, dependencias, en Rodeo de la Cruz, sobre ruta asfaltada. Total 200.000.000. Contado 50 por ciento. José Federico Moreno 1575.
13|3|F|53822|15|3

COMPRO céntrico o cerca S. Martín (G. Cruz), departamento construyendose, salón negocio, oficinas y cocheras. Droguería Bermejo, S. Martín 1089, G. Cruz. Tel. 223172.
2|3|F|48676|21|3

COMPRO casa antigua, pidepósito o galpon y terreno cerca calles S. Martín o Belgrano (G. Cruz). Droguería Bermejo, S. Martín 1089, G. Cruz, T. 223172.
2|3|F|48677|21|3

COMPRO casa, 2 o 3 dormitorios, garaje, dispongo hasta pesos 85.000.000 al instante. Llamar: Telef. 253801.
13|3|T|3229|14|3

CASA San José mixta, buen estado desocupada, living o salón, 2 dormitorios, cocina, baño, garaje, $ 100.000.000 facilidades. Paso de los Andes 3080 (Ciudad).
13|3|C|407|13|3

CAMPO frente ruta 40 norte, 34 has., vendo o permuto, por camión gasolero. Lopez de Gomara 698. Villa Nueva. 13|3|F|53793|14|3

CERQUITA Coronel Díaz vendo lote interno, 2 piezas, parte contado recibo automotor. Alberdi 135. 13|3|C|531|5...|13|3|D

CASA ladrillo vende dueño, 2 habitaciones y dependencias, contado, facilidades. Tito Lacar 1050, Villa Nueva.
13|3|F|53791|14|3

CASA Barrio Bancario compro. - Navarro. 251410.
13|3|T|03240|14|3

COMPRO casa, entrego Dodge Coronado 70 y efectivo. Teléfono 245799. 13|3|C|537|13|3

COMPRO casa plan Banco Hipotecario. Lunes en adelante. Tel. 261250 - 261251.
13|3|F|53789|14|3

COMPRO casa que falten terminaciones o menos dos años de construida. mín. 100.000.000 contado. Saldo a convenir. Teléfono 252885. 13|3|C|575|13|3

CASA corte antiguo, cuarta sección, más 2 departamentos. Superficie 526 mts., Total 150 millones. Contado 80 por ciento, facilidades. José Federico Moreno 1575.
13|3|F|53819|15|3

CASA corte antiguo mixta, cuarta Sección. Total 220.000.000, anticipo 50 por ciento. José Federico Moreno 1575.
13|3|F|53804|15|3

DEPARTAMENTO a estrenar, 6ª Sección, planta baja frontal, living, dormitorio, cocina y baño, aceptamos plan Banco. Paso de los Andes 3080.
13|3|C|407|13|3

DEPARTAMENTO interno 2 dormitorios, sobre avenida San Martín. Total 40.000.000. Anticipo 50 por ciento. - José Federico Moreno 1575.
13|3|F|53801|15|3

DEPARTAMENTOS barrios: Cano y Laprida, vendo o permuto. - Funes Teléf. 216988
13|3|C|616|13|3

FINCA c|cosecha, ver producción. 12 Has. 8 con tinta y mezcla 4 chacra, 2.300 qq. aprox., pozo 8", casa, galpón. T. 260424.
13|3|C|400|13|3

FINQUITA 1½ has. vendo, con casa todas comodidades. López de Gomara 698. Villa Nueva.
13|3|F|53795|14|3

FINCA vendo, Zapata, sobre ruta, 10 hectáreas manzanas. Beltrán 186, Mendoza.
13|3|F|51659|14|3

FINCA vendo, Lavalle, 40 hectáreas, parrales, pileta, 8.000 quintales. Beltrán 186, Mendoza.
13|3|F|51661|14|3

FINCA 24 hectáreas, 8 parral, casa, derecho agua. Casa incluida. Cosecha, pozo. Total 300 millones, anticipo 130.000.000. José Federico Moreno 1575.
13|3|F|53813|15|3

GRAN lote, superficie 9.552 m., en Benegas, sobre Javier Morales y Carrodilla, ideal para ...ta. Apto para edificación vivien... da, a 100 m. iglesia Carrodilla, vendemos con facilidades. Más informes: Inmobiliaria Raffolo, Salta 792, G. Cruz. Tel. 225571.
13|3|F|51663|13|3

LOTES 5ta. Sección, 1.000 m2. 330.000.000; lote esquina, 120 millones. Propietario. - 293099.
7|3|C|535|13|3

LOTE 2.100 m2. sobre 9 de Julio casi Burgos. Las Heras, todos servicios, ideal corralón, deposito, industria. Precio $ 500 el metro. ¡Gran oportunidad! 9 de Julio 1030. Local 3. Ciudad.
9|3|F|53001|14|3

LOTES únicos 2º Barrio Trapiche se venden en block o separados de 10x20 c/u. T. 290071.
12|3|C|288|13|3

LOTECITO con $ 40.000 en Roca 3647, Villa Nueva, vende Ayende.
13|3|C|566|13|3

LOTE: La Puntilla (Ugarte - Ruta Panamericana), 550 m2., $ 1.800 m2. - Tel. 248101.
13|3|C|577|13|3

MAIPU (céntrica): Living comedor, dos dormitorios, dependencias, 506 m2., $ 1.800 m2. Teléf. 24801. 13|3|C|577|13|3

POTRERILLOS Villa "El Manantial", "El Salto" lote 10 x 44 mts. permuto por Escudería 89 Rombo 80., Fiat 125 - 128 o R-12 con 30 cuotas como mínimo. - Rufino Ortega 682 Cdad. Teléfono 243054. 13|3|C|501|13|3

PARTICULAR a particular vendo casa antigua cerca Barrio Cívico, 400 m2. Total $ 3.800.000. Teléfono 245557.
13|3|C|520|13|3

PARTICULAR compra casa Barrio San Ignacio, 3 dormitorios. Tratar teléfono 245557.
13|3|C|530|13|3

PERMUTO terreno con edificio antiguo aprovechable. Por casa, ...ta o departamento en los alrededores. Ver y tratar: Belgrano 51... Godoy Cru. 13|3|F|51679|14|3

REGIA casa, ideal plan Banco, living, 3 dormitorios, dependencias servicio, garaje 2 coches, amplio jardín, facilidades. Paso de los Andes 3080.
13|3|C|407|13|3

SE VENDE departamento interno sin intermediario. Misiones 4... Las Heras.
13|3|C|616|13|3

TERRENO pleno centro 458 m... columnas y medianeras nuevas, hasta dintel, facilidades. Trato. Paso de los Andes 3080.
13|3|C|407|13|3

URGENTE transfiero de contado carpeta barrio adelantada construcción. Tratar Formosa 134, ... tarde. 13|3|C|356|13|3

URGENTE a propietario compro casa, 6ª Sección o Ciudad, 2 o 3 dormitorios. Teléfono 258077 13|3|C|407|13|3

VENDO terreno en Guaymallén 2.300 m2. con casa de materia... a terminar, recibo vehículo, resto efectivo. Olegario Andrade 8... teléfono 248493. 12|3|T|3...

(Más avisos en la Pág. sigui...

MEMBRILLOS

Comunicamos a nuestros proveedores que el lunes 15 del corriente comenzamos la recepción de membrillos en nuestros establecimientos.

MUÑOZ - MUSSO Y CIA. S.A.

Beltrán 588 - Mendoza — Salado s/n. - Rivadavia

12|3|F 53532|14|3

GRAN OPORTUNIDAD

Una casa antisísmica, corte español. Sup. total de terreno 211 mts.2. Sup. total edificado 270,87 mts.2. Compuesta de 1 living comedor, 1 cocina comedor, 1 comedor, 4 dormitorios, 3 baños completos, 1 escritorio, 1 sala de lectura, 3 balcones, 1 terraza, lavandería, patio, garaje y cochera. Total $ 3.500.000. Con la mitad al contado, saldo a un año. En San José. Tratar: Calle Las Heras 1176 - San José - Guaymallén - Mendoza

12 3 F 53535|16 3

FELIX MARIN

MARTILLERO PUBLICO — MATRICULA 1031 — TELEFONO 257900 — MENDOZA

REMATA SIN BASE

905 interesantes lotes de muebles. Rodados. Artículos del hogar y varios. Nuevos y usados. Ordenes de 3 negocios, 2 Frcas. y 205 Remitentes más.

HOY Sábado 17 Hs. - MAÑANA Domingo 8.30 Hs.

DETALLE: Televisores, Radios combinados, portátiles y stereos de muebles. Lavarropas nuevos y usados. Cocinas a gas usadas de 3, 4 y 5 quemadores. Planchas eléctricas. Relojes a pila. Vibromasajeador "Masajet" usado. Lámparas simil marfil, de pie y de mesa. Veladores, colgantes, lamparas, apliques, faroles y artefactos de iluminación de quinqué, cristal, opalina y simil marfil. Elevador de voltaje. Medidor de electricidad. Artículos de camping: calentadores a gas. Banquitos tapizados redondos y cuadrados. Cañas de pescar con reel. Salvavidas. Mesas y bancos plegables. Colchonetas. Sillas y sillones plegables. Reposeras. Cocinas con mesa plegable "Valigas". Juegos de copas de cristal labrado y tallado a mano. Batería de cocina de 10 piezas en hierro enlozado. Vajilla de loza "Hartford" de 52 piezas. Copas y vasos de whisky, vino y coñac. Alfombras lisas de 19 m2 y en fantasía de 1,85x2,50 mts. Cuadros y espejos con marcos dorados. Centros de mesa, adornos y estatuas simil marfil. Colchones y almohadas en todas las medidas y calidades. Juegos de jardín de 5 piezas en hierro forjado. Sillón de pedicuro. Sillones giratorios. Estufas a gas y a gota nuevas y usadas. Secadores de cabello. Lámparas de gas de 500 bujías nuevas c/garrafas de 3 kilogramos. Piletas de patio y bañeras de fibra de vidrio. Campana para cocina usada. Triciclos. Kártings. Bicicletas nuevas para dama, caballero y niños, plegables y de paseo. Carteras y bolsos de artesanía en cueros, hechas a mano. Jarrones de cerámica. Ablandador de agua "Tratagua". 10 kg. de electrodos pesados. Mesas de nerolite y madera y sillas para bar, n/y usadas.

MUEBLES: 38 juegos de dormitorio nuevos y usados de 5 piezas, modelos americanos, escandinavos, colonial americano, colonial español y francés enchapado en viraró. 30 roperos chicos y grandes n/y usados. 120 mesas fijas, extensibles, redondas y ovalas, en madera y nerolite nuevas y usadas. 900 sillas colonial americana, escandinava, 1/2 butaca, butaca, majestad y otras nuevas y usadas. Módulos de 3 cuerpos, modulares de diferentes medidas, aparadores americanos nuevos y antiguos de alzada y otros comunes. Camas en todas las medidas y estilos, mesas de luz, cunas y cuchetas, nuevas y usadas, variados modelos. Juegos de comedor de 7, 8 y 9 piezas, nuevos y usados, de estilo escandinavo, americano y moderno. Fino juego de comedor antiguo estilo chipendale de 9 piezas. Juegos de living, 3 piezas nuevos y usados.

Colabore JOSE TRADE - Martillero Público - Av. San Martín 3071-77 - Cdad.

13 3 C 653 13 3

ORO

COMPRA - VE
MONEDA
Superamos cualqui
ta a comerciantes
ticulares. Atención
13 y de 16 a 21 h
SAN MARTIN 1
Local 70 - Galería

8|3|C|3

TACHO

DE COSECHA
$ 800 c/u.
Bandera de los Andes

3 3 C

CUERO

Chaquetas, gabanes, tapad
napa, gamuza, gamulanes
ambos sexos. Boulogne Sur
1677. Inclus. sábado todo el
TELEFONO 230377

5 3 C 62

Equipo Dodge DP-600

1973 - COMO NUEVO
— VENDO —
Suipacha 275 -:- Ciudad

13|3|C 582|13 3

HIERRO DE CONSTRUCCION Nº 4,2 AL 25

TENEMOS CEMENTO PORTLAND
CORRALON AVENIDA
San Martín 145 — Las Heras — Teléfono 216980

11|3 C 642|17 3

VICIA

SATIVA
INOCULANTE
OSVALDO E. ZANETTI CIA.
Boulogne Sur Mer 460
Teléfono 22287 - San Martín
Teléfono en Mendoza: 260791

10 3 F 15 3

SEÑORITAS

MUY BUENA PRESENCIA, PARA PROMOCION Y VENTA - Artículo único, sin competencia

NECESITO Para Zona Godoy Cruz

TRATAR:
Paso de los Andes 15 - Tel. 246572 - Ciudad - Mza.

11|3 F 53413|14 3

BODEGAS Y VIÑEDOS **JORGE GRINFELD S.A.**

UNICO AVISO

Emplaza conforme al Art. 107, Ley 20.744 (Contrato de Trabajo), a todo el personal temporario de cosecha y elaboración de vino que prestó servicio en la temporada 74/75, a presentarse en 48 horas, munido de documento de identidad en Medrano. La no presentación en el término fijado será considerada como renuncia a la relación laboral./

13 3 C 327 13 3

Librería GOMEZ AMAYA

BUENOS AIRES 154
(casi esquina Rioja)
Compra y venta textos Prima
rios y Secundarios. Cambio 2x

11 3 F 53418|20 3

Nieve de Carnaval

AUTORIZADA POR LA PROVINCIA
Reconquista 2410 - Bº Suárez
— GODOY CRUZ —

13 3 C 548|13 3

MOSTO SULFITADO

ELABORAMOS A TERCEROS
EVITE PRORRATEO, ASEGURAMOS SU VENTA.
Los Valencianos s/n. - Fray Luis Beltrán - Maipú.
— TELEFONO 258577 —

13 3 F 53754|14 3

EL SALTO - Potrerillos

VILLA EL MANANTIAL
Lote de 450 m2., vendo con
tado únicamente. $ 600.000.
Pedro Goyena 1069 - Barr
San Ignacio - Godoy Cruz.

13|3|C 499|13

VENDEDOR

— SE NECESITA —
Artículos regalo al comercio. Experiencia y vehículo, referencias y antecedentes a Poste Restante Nº 3-H Diario LOS ANDES.

12|3 C|294|13|3

Vendo Supermercado

VENTA MENSUAL 800.000 Ley - TRATAR: COLON 551
TELEFONO 21631 - SAN RAFAEL - MENDOZA

27|2|F 48038|23|3-A

PICK-UP
CHEVR. 73

Particular vende De Luxe - Nueva Car-Stereo, freno potencia - Seguro. - Permuto menor precio. - Belgrano 561 - Ciudad.

13 3 C 370|14 3

GIMENEZ REPUESTOS

FORD Y PERKINS. LINEA COMPLETA DE REPUESTOS PARA AUTOS, CAMIONETAS Y CAMIONES.
Salta 1973 - Teléfono 257235 - Mendoza

13 3 F 53618|14 3

COMPRAMOS ALMENDRAS

Dulces y amargas, cáscara papel y semidura. Higos negros y blancos.
LAS HERAS 302 — TELEFONO 258513 — CIUDAD

13 3 T 03214|13

BODEGAS Y VIÑEDOS ELHOM S.A.

Compramos Uvas

TINTAS - BLANCAS - MEZCLAS - Contado y plazos Elaboramos por cuenta de terceros. Adelantamos para cosecha y acarreo. - Tratar en Bodega: San Martín s/n.
LA CONSULTA — SAN CARLOS — MENDOZA

11 3 C 601 13 3

Mercedes Benz 1114 Año 1974

y

Acoplado Maldonado Tres Ejes

Con carrocería de madera, barandas altas.
ACEPTAMOS PERMUTAS
ZANETTINI INDUSTRIAL
RUTA 7 - SAN MARTIN - MENDOZA

13 3 F 53784 13 3

Compro Estancia

Más o menos 700 Has. Tratar en: Hotel 2 Venados, San Luis, viernes en la tarde, sabado y domingo todo el dia. Tels. 2312 - 2503. - Dia lunes al Teléf. 246084 - Mendoza

12 3 C 786|787|13 3

Maquinista Tractor Fiat 900

C/pala cargadora y pala de arrastre, se necesita. Presentarse en Belgrano 935, Cdad.

13 3 C 523|14 3

PARTICULAR
COMPRA CASA

1º ó 2º Barrio Santa Ana
Llamar: Teléf. 972880 - Maipú

13 3 C 549 13 3

Motor Perkins

4 c. s/armado y cigueñal Rambler Tornado 4 bancadas vendo. RECTIFICACIONES RESA Hnos. Ituzaingo 3175 - Ciudad
Ver lunes.

13 3 F 51652|13

Peugeot 504-73

Impecable, vendo a primera oferta razonable, contado. Ceretti 224, Godoy Cruz (de 8.30 a 12.30)

13 3 F 53740 13 3

ANTONIO F. PARISI y ROSA PARISI de BECCARI

UNICO AVISO

Dando cumplimiento al Art. 167 de la Ley 20.744/74, cita al personal temporario de cosecha de uva para presentarse dentro de las próximas 48 horas munido de documento de identidad, en la finca de calle Mendoza s/n., El Central, Tres Porteñas, San Martín (Mendoza). La no presentación considérase espontánea renuncia a la relación laboral. 13 3 F 51637 13 3

A ESTRENAR

Departamento de excelentes terminaciones en pleno CENTRO, sobre Km. 0 practicamente. 2 dormitorios c/placares, baño completo, amplio living comedor y cocina con todos sus implementos. CONTADO UNICAMENTE. Inf.: T. 258266. Sr. GIMENEZ o personalmente en Lavalle 168 - Mendoza.

13|3 F 53747|15|3

NEOGAS MENDOZA - OFRECE

Nieve de Carnaval

AUTORIZACION PROVINCIAL
TELEFONO 225897
Chuquisaca 1100 - Bº San Ignacio - Godoy Cruz

13 3 C 548 13 3

UVAS COMPRO

CONTADO o PLAZO
Sábado, domingo todo el di
F. Alcorta 464 - Godoy Cruz
Teléfono 224995.

13 3 F 51640|14

2 PICK-UP

Chevrolet 1971 y 75, vend
mos impecables. Contado y
permutas. Castellanos 447
Dorrego.

13 3 T 03244|13

AVISOS CLASIFICADOS

(Viene de la Pág. anterior)

Compra y Venta de Propiedades

VENDO 5.750 metros y otros lotes Teléfono 258645.
12|3|C 644 14 3

VENDO casa esquina, modesta, en Gral. Gutierrez, 400 metros cuadrados, valor $ 380.000, contado. Maza 535, Gral. Gutiérrez.
6|3|C 177 13 3

VENDO lote 250 m. Capilla de Nieve s.n. Barrio Minotto M. J. L. 12. Bermejo - Gllén.
13 3 C|522|13|3

VENDO terreno 4.600 mts. agua cte., luz, fuerza. - Olascoaga 1713 Tel. 216468. Mendoza.
13 3 C 504 13 3

VENDO departamento planta alta sin intermediarios. - Arredondo 403 - San José.
13,3,C|510|13|3

VENDO casa antigua para depósito, oficinas, gremios. Llamar teléf. 258645. Av. España 1734, Mendoza. 13 3 T 03235|13 3

VENDO casilla desmontable. Chacabuco 15. Pizzería, Godoy Cruz
13,3|C,561 13 3

VENDO lote, casa a terminar, Bº Espejo, Las Heras. Tratar: López y Planes 2135, Pedro Molina, Guaymallén. 13,3 C 579 13 3

VENDO mi casa en San Ignacio, 3 dorm., depend. servicio, garaje, living, amplísima cocina, placares, alfombrada, patio, churrasquera. Tel. 226335.
13,3,C 586 13 3

Compra y Venta de Negocios en General

A VENDO negocio Residencial con casa 12 habitaciones, entrada vehículo. Tratar Corrientes 446, Dpto. 1. Mendoza.
13 3 T 03221 14 3

COMPRO llave residencial bien ubicada. Olascoaga 1713. Teléfono 216468. - Mendoza.
13 3 C 504|13 3

CASA repuestos automotor, vendo, recibo materiales construccion o automotor. Carril Godoy Cruz y Buenos Vecinos, Rodeo de la Cruz. 13 3 F 53773 13 3

MERCADO, instalaciones, mercaderías, avenida San Martín. Total 60.000.000. Anticipo 50%. José Federico Moreno 1575.
13 3 F 53810 15 3

ROTISERIA, fiambrería, en ciudad, buenas ventas. Total pesos 150.000.000. Anticipo 50%. Facilidades. José Federico Moreno 1575. 13 3 F 53816 15 3

ROTISERIA, fiambrería, mercaderías, ciudad. Total 40.000.000 Anticipo 50%. José Federico Moreno 1575. 13 3 F 53807 15 3

VENDO bodega, capacidad total 5.000 Hl. en funcionamiento, en Gral. Gutiérrez, a 800 mts. estación F.C. G.S.M., con viña y olivos, total 3 ha. 6.000 mts. Tratar: Espejo 271, 2º piso, oficina 7, en horario de comercio.
13 3 C 388 14 3

VENDO Boutique damas sin local. Tratar de tarde. Tel. 243048.
13 3 C 473 14 3

VENDO o alquilo rotisería, despensa, regalería, con o sin vivienda. Tratar en la misma. Maza 535, Gutiérrez.
13 3 C 578 14 3

Compra y Venta de Muebles

L. BENTURINO Tel. 241335-248730 ofrezca muebles, antigüedades.

A SELLA. Tel. 247447 - Martillero. Tiburcio Benegas 776 ofrezca muebles, artículos hogar, maquinas usadas; dinero en el acto. 11|2|F 6972 Pte

A. AMITRANO - Martillero. Teléfono 247711 Aristides Villanueva 332, ofrezca muebles, antigüedades, maquinarias artículos generales. Pagamos mejor. Anticipamos dinero. 9|6 F 2325 Pte

Compra y Venta de Automotores y Cubiertas

ANDES AUTOMOTORES
Roberto Wansztein
O'Brien esquina Alberdi
San José

Cupé Dodge RT.	1975
Java 1300 TV.	1974
Cupé Torino	1970
Fiat 1600	1970
Fiat 600	1970
Renault 4	1968
Renault 4L	1964
Equipo Ford S 600	1966

VENDE - PERMUTA
FINANCIA.
13 3 F 53783 13 3

A VENDEMOS, permutamos: Automóviles, Pick-Ups, Jeeps, Rurales, ómnibus, camiones Diesel, nafteros, volcadores, ruteros. Todas las marcas, modelos, necesidades y posibilidades. Visite gigantesca exposición: "Miguel Angel Riccieri". San Luis 540.
3 3 C 494 14 3

A RADIADORES Vigil, reparaciones, ventas. Consulte precios. Saavedra 996, S. José T. 258651.
2|3|C 235 3 4

A - VENDO camión Bedford 1947 naftero, buen estado, servo freno o permuto por Renault 4-L. Estanciera Rambler. Tratar: San Martín 2576. Ciudad. Tel. 214656
11 3 C 517 13 3

A CAMION De Soto M-61 Diesel vendo o permuto. Urgente Sto. Cabral 126, Godoy Cruz.
12 3 F 15607 13|3 D

A - DIFERENCIAL Bergantín, vendo 2 ruedas 7.35.15. Yrigoyen 8519, La Puntilla.
13 3C 398 13 3

A MOTONETA Iso de lujo, buen estado. Total $ 29.000. T. 214626.
13 3 F 53617 13 3

A FIAT 128 modelo 73, estado general impecable, vendo. Santiago del Estero 331. Ciudad.
13 3 T 3165 13 3

A VALIANT IV 67, vendo o permuto. Godoy Cruz y Avellaneda. Villa Nueva.
13|3|F 53771 13 3

A CITROEN 69, impecable, vendo o permuto. Godoy Cruz y Avellaneda. Villa Nueva.
13|3|F 53766 13 3

A FIAT 1100 - 63. Vendo o permuto. Godoy Cruz y Avellaneda. Villa Nueva.
13|3 F|53765 13|3

A GORDINI 64, buen estado, vendo o permuto. Godoy Cruz y Avellaneda. Villa Nueva.
13|3|F 53764 13|3

A UNION, coche 66, vendo o permuto. Godoy Cruz y Avellaneda. Villa Nueva.
13|3 F|53763 13 3

A RENAULT 62, 60.000 y cuotas. Godoy Cruz y Avellaneda. Villa Nueva.
13|3 F 53762 13|3

A ESTANCIERA 62, 70.000 y cuotas. Godoy Cruz y Avellaneda. Villa Nueva.
13 3 F|53761 13|3

A CHEVROLET 39, 20.000 y cuotas. Godoy Cruz y Avellaneda. Villa Nueva.
13|3 F|53758 13 3

A RASTROJERO 59, vendo o permuto. Godoy Cruz y Avellaneda. Villa Nueva.
13|3|F 53759 13 3

A CAMION Ford 46 con volquete, 55.000 y cuotas. Godoy Cruz y Avellaneda. Villa Nueva.
13 3 F|53760 13 3

A CUPE Torino 72, Polara, Chevy 71, vendo o permuto. Godoy

A RURAL Rambler 62, vendo o permuto, Godoy Cruz y Avellaneda, Villa Nueva.
13 3|F|53770 13 3

A RURAL Classic 1967. Vendo con facilidades impecable. Pedro B. Palacios 1160, Ciudad.
13 3 T 3241 14 3

A PARTICULAR vendo Fiat 1600 72 impecable, 47.000 kms. Cupe G. T.X., 71, muy buena, 90.000 kms. Los dos autos primera mano. Particular. Telef. 248320. Guido Spano 407, Dorrego.
13 3 T 3249 14 3

A MERCEDES BENZ 1114 1968, vendo, impecable. Pedro B. Palacios 1160, Ciudad. 13 3 T 3242 14 3

A VENDO camión Dodge 1962 con volquete, alta y baja. Belgrano 2726. Ciudad.
13|3 C 616 14 3

ATENCION: recibimos autos en consignación para la venta: Pick-Up y camiones. Pecas Automotores. Buenos Aires 344.
11 3|F 53350 31 3

APROVECHE R-6 1971, impecable, contado. Las Heras 872, San José
13|3|C 538|13 2

BERGANTIN 61, chata 28, vendo. San Martín 2764, Las Heras.
13 3 C 389 14 3

BUGGY "Brinco Cavard", vendo. Adolfo Calle 447, Dorrego.
13 3 C 495 14 3

COMPRO coche a particular, teléfono 218066.
13|3|T 3252 14 3

COMPRO unidades usadas modelo 62 en adelante. Buenos Aires Nº 344. Mza. 11 3 F 53375 31 3

CIRCULO Citroen 3 CV, 10 cuotas. Vendo 35.000. Tel. 251826.
12 3 C 520 14 3

COMPRO camion naftero con volquete. Ferroviarios Argentinos 341, Tel. 259543.
12 3 C 736 14 3

COBERTURA y carrocería de jeep Gladiator T-80, vendo. Arenales 445, Villa Nueva, Gllen.
12 3 F 53601 13 3

COMPRO auto, modelo 65 en adelante. 15.000.000 contado. Saldo convenir. Florencio Sánchez 646, Barrio Arredondo, Dorrego. Todo el día. 13 3 T 3227 13 3

COBERTURA Ford F-100, buen estado, vendo. Pedro Molina 434, Guaymallén. 13 3 T 3218 14 3

CAMION De Soto 1957, excelente estado, vendo o permuto por camioneta naftera. Tratar: lunes a viernes, Patricias Mendocinas 1383. San José, Guaymallén. Telefono 262493. 13 3 C 437 15 3

CAMIONES diesel volcadores vendemos, permutamos: Dodge 75, 1969, 1962 - Chevrolet 1970; Ford 1965, 1962, 1957, 1956; Bedford 1956, 1961, 1957 - Ruteros: Dodge 1970; OM 1962, Scania Man 1957 - Nafteros: Chevrolet 1957 Ford 1956; Dodge 1960. "Miguel Angel Riccieri" - S. Luis 540.
9 3 C|060 15 3

CAMIONES vendo Ford 56 46, Chevrolet 40, un motor gasolero 6 cilindros y cúpula. San Martín 3546 Tel. 060376. Drummond
13 3 F 53730 14 3

COMPRO auto, Pick-Up, camión 1931 en adelante. Carril Godoy Cruz y Buenos Vecinos, Rodeo de la Cruz.
13 3 F 53757 13 3

CUPE Polara 73, único dueño a particular, vendo o permuto por camioneta Peugeot o Fiat 1500 ó 1600, San Martín 1267, Godoy Cruz. 13 3 F 51677 14 3

CAMION Ford 1941, motor 1951, volquete, servo freno. Cervantes 1617, Godoy Cruz.
13 3 F 51648 14 3

CITROEN 1962, como nuevo, recibo permuta. Colón 496, Godoy Cruz.
13 3|F|51653 14 3

CAMION Ford-700|1972, dirección hidraulica, freno de aire, gomas nuevas con semirremolque, doble eje 12 mts., estado general muy bueno, vendo, recibo automotores. Ituzaingó 2926, teléfono 216530.
13 3 T 3259 14 3

CHEVROLET 72, impecable estado, con stereo. Pedro Molina 434, Guaymallén. 13 3 T 3219 13 3

CAMION Chevrolet 6500|1957 con volquete listo para la cosecha, vendo, permuto. Ituzaingó 2925, teléfono 216530.
13 3|T 3257 14 3

CAMIONETA Chevrolet 71 con cobertura. Alem 1640 Benegas Godoy Cruz.
13 3 C 521 14 3

CHEVY Super 70, vendo. Adolfo Calle 447, Dorrego.
13 3 C 495 14 3

CHEVROLET RS 194, 1970, único estado. Atiendo sábado y domingo. Belgrano 1250, Godoy Cruz.
13 3 C 474 13 3

FORD Falcon 1971, única mano, particular, vendo. Reconquista 45. G. Cruz. 13 3 C 065 13 3

FORD "A", ajustado, cerrado, vendo contado. Sáenz Peña 2025, cerquita plazoleta Barraquero.
13 3 C 441 13 3

FIAT 128 72, impecable, vendo. Fernando Fader 375, G. Cruz.
13 3 F 53767 14|3

FAMILIAR 128-74, 128-72, seminuevo, vendo, recibo menor. Tiburcio Benegas 350, Godoy Cruz.
13 3 F 51670 13 3

FIAT 600 70, muy bueno, vendo. San Martín 1267, Godoy Cruz.
13 3 F 51673 14|3

FORD 1946, vendo camión c volquete, un chiche. Martín Fierro 82, Las Heras, Mendoza.
13 3 C 535 14 3

ISETTA buen estado vendo. Tito Laciar 408. Villa Nueva - Gllen.
13|3|C 587 13|3

JEP Willys 48, Renault 62 total 52.000, Mercedes Benz mod. 55-220 total 85.000, Ford "A" 31 total 2.500. Avellaneda 630 - Villa Nueva. 13 3 F 53767 13 3

JEEP IKA 58 petitero, Jeep IKA chasis largo 62. Gualberto Godoy 1258. Dorrego.
13|3 F 53768 13 3

LIQUIDO carrocería con volquete, 8 toneladas. Total, $ 35.000. Tratar: Falucho 1078, Dorrego.
13 3 T 3233 13 3

LIQUIDO 4-L 65, contado 118.000. 6 Setiembre 689. Las Heras.
13 3 C 616 13 3

M. BENZ 170 D. R reparado, muy bueno. O'Higgins 1890, Godoy Cruz. 13 3 T 3215 14 3

MOTO Zanella 48 cc., como nueva. Francia 456, Villa Hipódromo. 13 3 C 489 14 2

MOTOR Diesel Perkins, 104 HP., funcionando con caja 4ta. vendo. 25 de Mayo 2157. Guaymallén. (Santucci).
13 3 F|53772 13 3

MOTO Sertum 500 cc. vendo contado. Junín 1181. G. Cruz. Domingo, despues de 13 horas.
13 3 F 51665 14 3

OPEL 75 - 3.500 kms. Flamante. Particular permuta p menor. Fiat 128 - 72 74. Impecables. Diferencia contado. Telefono 259718.
13 3 C 387 13 3

PEUGEOT 403, permuto por Citroen menor precio. Jujuy 319, T. 251231. 13 3 C 464 13 3

PEUGEOT 404, 68, buen estado vendo. Lavalle 333, Ciudad. - 258491. 133 C 503 14 3

PERMUTO camioneta Diesel, Mod 1975, por residencia, bien ubicada. Olascoaga 1713, Tel. 216468 Mza. 13 3 C 504 13 3

PARTICULAR vende camioneta Chevrolet 68 contado. Pedro Vargas 256 - Dorrego.
13 3 C 472 14 3

PERMUTO o vendo Gilera Spring 188-69 por otra menor cilindrada. Di Tella 150 cc. 13 3 C 591 13 3

PARTICULAR vende Ford 46 alta y baja, volquete Fiat 600. Córdoba 262. Dorrego.
13 3 C 597 14 3

PEUGEOT 403 modelo 64, mecanicamente bueno, contado y facilidades. Dr. Mariano Moreno 825. Ciudad. Telef. 246415.
13 3 C 616 13 3

PEUGEOT 504 XL, 1974 a particular, vendo o permuto por camioneta Peugeot o Fiat 1500 ó 1600, San Martín 1267, G. Cruz.
13 3|F|51671 14 3

PICK-UP Jeep 66, chasis largo, impecable, vendo. Fernando Fader 375, Godoy Cruz.
13 3 F 53785 14 3

PICK-UP Chevrolet 1972 de lujo como nueva vendo. Recibo permuta. Ituzaingó 2925, Tel. 216530
13 3 T 3258 14 3

Es. que
EL LECTOR
en el transcurso de
TODO UN DIA
decide el momento
que le es
MAS COMODO
para
INFORMARSE
y entonces, en plena
RECEPCION POSITIVA
analiza serenamente
el
MENSAJE COMERCIAL.
COMPARA,
CONSULTA,
HACE CALCULOS y
luego DECIDE
INTELIGENTEMENTE

PARTICULAR vende Renault 6, modelo 75, pocos kilometros, contado únicamente, Maipu 574, ciudad.
13|3|F 51650 14 3

QUEMO Rambler Classic 380 1968, impecable, mendocino. Contado $ 27.000.000. - San Luis 220, Las Heras. 12 3 C 328 13 3

RASTROJERO mod. 66 vendo o permuto por camion naftero volcador mod. 62 en adelante. Paraguay 1020, G. C.
8 3 C 727 13 3

RASTROJERO urgente vendo, modelo 60, impecable estado, pesos 280.000, teléfono 291990. Paso de los Patos 235, Dorrego.
12 3 T 3191 13 3

RURAL Rambler 62, a toda prueba, recibo menor. Rafael Obligado 2174, Pedro Molina, Guaymallen. 13 3 C 420 14 3

RAMBLER 64, buen estado, oportunidad, vendo Lavalle 333, Ciudad 13 3 C 503 14 3

R-12, 73 - R-6 72, impecable, vendo, recibo permutas. Tiburcio Benegas 346, Godoy Cruz.
13 3 F 51669 13 3

RENAULT 850 69 único por su estado, vendo, San Martín 1267, Godoy Cruz. 13 3 F|51675 14 3

RENAULT 6 1970, buenisimo, vendo, recibiria permuta. Colon 496, Godoy Cruz.
13|3 F 51655 14 3

RENAULT Gordini 68, impecable, motor nuevo. Vendo contado, recibiria permuta, mayor precio, diferencia a convenir Peugeot 504, Falcon 71, Padre Vazquez 250, Maipú.
13 3 F|53800 13 3

VENDO motor F-600 modelo 74. Tratar: Av. España 1541 Las Heras. 11 3 T 3162 13 3

VENDO camion De Soto 1962, con volquete. Libertad 1170, - Villa Nueva, Guaymallen.
11 3 F 53443 14 3

VENDO Peugeot 404 - 69, con car stereo y cubiertas radiales Impecable. También camioneta Dodge naftera, mod. 68. Permutas. 9 de Julio 1160, 7º p., 5. Cdad
13 3 C 443 13|3

VENDO camioneta Dodge D100 68 con cobertura. $ 320.000. B. Houssay 558, Bº Kennedy, 6ª Sec., Ciudad. 13 3 C 440 14 3

VENDO Mehari 1974, semi nuevo. Carril Nacional 6781, Rodeo de la Cruz. Tel. 168.
13 3 C 458 14 3

VENDO Ambassador 66, impecable, sólo contado. San Martín 3420. 13 3 C 418 14 3

VENDO 2 colectivos con derecho de línea, o permuto por propiedad. Coronel Díaz 539.
13 3 C 419 13 3

VENDO 2 Fiat 600, 1969, 1970. Atendemos sábado y domingo. Belgrano 1250, Godoy Cruz.
13 3 C 474 13 3

VENDO Renault 47, coche. Uruguay 378, San José.
13 3 C 482 14 3

VENDO rural Peugeot 404, importada. Adolfo Calle 447, Dorrego.
13 3 C 495 14 3

VENDO Ford 40 unica mano, impecables condiciones. Pasteur 967, San José.
13 3 C 498 13 3

VENDO camioneta Dodge Diesel 1975, Olascoaga 1713, Tel. 216468 Mza. 13 3 C 504 13 3

VENDO automovil Di Tella, 1961, impecable. Arredondo 403, San José. 13 3 C 513 13 3

VENDO moto Puma 98. Tratar: Pedro Pascual Segura 425, Las Heras. 13 3 C 616 13 3

VENDO Fiat 600 63. Telef. 218066. 13 3 T 3248 14 3

VENDO Rastrojero frontal 1972, Chacabuco 15, Pizzeria, Godoy Cruz. 13 3 C 561 13 3

VENDO Rambler Clasic. m. 65 contado y facilidades. Alte Brown 1734, Godoy Cruz.
13|3|F 51642 13 3

VENDO Isar 700 62, reparado. Figueroa Alcorta 460, Godoy Cruz. 13 3 F 51663 13 3

VENDO Renault Dhaupine, Ricardo Gutiérrez 94, Las Heras, altura San Martín 3.000.
13 3 C|616 15 3

1-L, 66, vendo o permuto. Facilidades. Juan Jufre 2812, Santiago del Estero al 700.
13 3 C|

COMPRO Ford 46 o 47 en adelante, vendo o permuto Ford 56 6 cilindros, motor nuevo. Ituzaingó 2925, teléfono 216530.
13 3 T 3257 14 3

CAMIONETA Chevrolet 71 con cobertura. Alem 1640 Benegas Godoy Cruz.
13 3 C 521 14 3

CHEVY Super 70, vendo. Adolfo Calle 447, Dorrego.
13 3 C 495 14 3

CHEVROLET RS 194, 1970, único estado. Atiendo sábado y domingo. Belgrano 1250, Godoy Cruz.
13 3 C 474 13 3

FORD Falcon 1971, única mano, particular, vendo. Reconquista 45. G. Cruz. 13 3 C 065 13 3

FORD "A", ajustado, cerrado, vendo contado. Sáenz Peña 2025, cerquita plazoleta Barraquero.
13 3 C 441 13 3

FIAT 128 72, impecable, vendo. Fernando Fader 375, G. Cruz.
13 3 F 53767 14|3

FAMILIAR 128-74, 128-72, seminuevo, vendo, recibo menor. Tiburcio Benegas 350, Godoy Cruz.
13 3 F 51670 13 3

FIAT 600 70, muy bueno, vendo. San Martín 1267, Godoy Cruz.
13 3 F 51673 14|3

FORD 1946, vendo camión c volquete, un chiche. Martín Fierro 82, Las Heras, Mendoza.
13 3 C 535 14 3

ISETTA buen estado vendo. Tito Laciar 408. Villa Nueva - Gllen.
13|3|C 587 13|3

JEP Willys 48, Renault 62 total 52.000, Mercedes Benz mod. 55-220 total 85.000, Ford "A" 31 total 2.500. Avellaneda 630 - Villa Nueva. 13 3 F 53767 13 3

JEEP IKA 58 petitero, Jeep IKA chasis largo 62. Gualberto Godoy 1258. Dorrego.
13|3 F 53768 13 3

LIQUIDO carrocería con volquete, 8 toneladas. Total, $ 35.000. Tratar: Falucho 1078, Dorrego.
13 3 T 3233 13 3

LIQUIDO 4-L 65, contado 118.000. 6 Setiembre 689. Las Heras.
13 3 C 616 13 3

M. BENZ 170 D. R reparado, muy bueno. O'Higgins 1890, Godoy Cruz. 13 3 T 3215 14 3

MOTO Zanella 48 cc., como nueva. Francia 456, Villa Hipódromo. 13 3 C 489 14 2

MOTOR Diesel Perkins, 104 HP., funcionando con caja 4ta. vendo. 25 de Mayo 2157. Guaymallén. (Santucci).
13 3 F|53772 13 3

MOTO Sertum 500 cc. vendo contado. Junín 1181. G. Cruz. Domingo, despues de 13 horas.
13 3 F 51665 14 3

OPEL 75 - 3.500 kms. Flamante. Particular permuta p menor. Fiat 128 - 72 74. Impecables. Diferencia contado. Telefono 259718.
13 3 C 387 13 3

PEUGEOT 403, permuto por Citroen menor precio. Jujuy 319, T. 251231. 13 3 C 464 13 3

PEUGEOT 404, 68, buen estado vendo. Lavalle 333, Ciudad. - 258491. 133 C 503 14 3

PERMUTO camioneta Diesel, Mod 1975, por residencia, bien ubicada. Olascoaga 1713, Tel. 216468 Mza. 13 3 C 504 13 3

PARTICULAR vende camioneta Chevrolet 68 contado. Pedro Vargas 256 - Dorrego.
13 3 C 472 14 3

PERMUTO o vendo Gilera Spring 188-69 por otra menor cilindrada. Di Tella 150 cc. 13 3 C 591 13 3

PARTICULAR vende Ford 46 alta y baja, volquete Fiat 600. Córdoba 262. Dorrego.
13 3 C 597 14 3

PEUGEOT 403 modelo 64, mecanicamente bueno, contado y facilidades. Dr. Mariano Moreno 825. Ciudad. Telef. 246415.
13 3 C 616 13 3

Compra y Venta de Muebles

L. BENTURINO Tel. 241335-248730 ofrezca muebles, antigüedades.

A SELLA. Tel. 247447 - Martillero. Tiburcio Benegas 776 ofrezca muebles, artículos hogar, maquinas usadas; dinero en el acto. 11|2|F 6972 Pte

A. AMITRANO - Martillero. Teléfono 247711 Aristides Villanueva 332, ofrezca muebles, antigüedades, maquinarias artículos generales. Pagamos mejor. Anticipamos dinero. 9|6 F 2325 Pte

Compra y Venta de Automotores y Cubiertas

ANDES AUTOMOTORES
Roberto Wansztein
O'Brien esquina Alberdi
San José

Cupé Dodge RT.	1975
Java 1300 TV.	1974
Cupé Torino	1970
Fiat 1600	1970
Fiat 600	1970
Renault 4	1968
Renault 4L	1964
Equipo Ford S 600	1966

VENDE - PERMUTA
FINANCIA.
13 3 F 53783 13 3

A VENDEMOS, permutamos: Automóviles, Pick-Ups, Jeeps, Rurales, ómnibus, camiones Diesel, nafteros, volcadores, ruteros. Todas las marcas, modelos, necesidades y posibilidades. Visite gigantesca exposición: "Miguel Angel Riccieri". San Luis 540.
3 3 C 494 14 3

A RADIADORES Vigil, reparaciones, ventas. Consulte precios. Saavedra 996, S. José T. 258651.
2|3|C 235 3 4

A - VENDO camión Bedford 1947 naftero, buen estado, servo freno o permuto por Renault 4-L. Estanciera Rambler. Tratar: San Martín 2576. Ciudad. Tel. 214656
11 3 C 517 13 3

A CAMION De Soto M-

UNICO AVISO

Bodegas y Viñedos

JORGE BENEDETTI

S.A.C.A.V.I.

ita a su personal temporario de cosecha de uva. Debe- presentarse en sus escritorios: Ruta 7, Km. 1.030, uen Orden, San Martín, Mendoza. Hasta el 16 del co- iente, con todos los documentos personales. La no resentación en término será considerada como renun- a a la relación laboral, artículo 107, Ley 20.744/74.

13|3|F|53690|13|3

VENDO O PERMUTO POR VEHICULO

Lote 2.300 Mts.

ubicado Juan Giol 81. - Tratar: R. E. SAN MARTIN 397 - GRAL. GUTIERREZ

13|3|F|53664|14|3

COMPRO

Puesto de Cabra hasta 40 km. de Ciudad de Mendoza. Ofertas al Teléfono 247001.

13|3|F|53687|14|3

ORO

Compramos Mejor Precio A PARTICULARES Y COMERCIANTES GALERIA TONSA - LOCAL A-14

10|11|F|53626|Ptc.

CONSTRUYA SU CASA!

- TOTALMENTE ANTISISMICA Y DE CATEGORIA
- TOTALMENTE TERMINADAS
- ENTREGA EN 90 DIAS

CASA 1 DORMITORIO ...	$	906.000,–
CASA 2 DORMITORIOS ..	$	1.308.000,–
CASA 3 DORMITORIOS ..	$	1.668.000,–
CASA 4 DORMITORIOS ..	$	1.896.000,–

- RECIBIMOS AUTOMOTORES Y PROPIEDADES
- VISITE NUESTRAS OBRAS

VILLA-VILE CONSTRUCCIONES S.R.L. JOSE FEDERICO MORENO 1247 CIUDAD - MENDOZA

PESCADORES

STOCK PERMANENTE DE LINEAS ARMADAS

Pejerrey de Fondo, Pejerrey de Flote, Pejerrey de Nihuil, Trucha de Arroyo, Trucha de Flote, Trucha de Fondo, Carpa Puntana, Carpa Cordobesa

PLOMADAS POR MAYOR Y MENOR
PRECIOS ESPECIALES A CLUBES Y REVENDEDORES

DEPORTES **PERITO MORENO**

PERITO MORENO 600 - TEL. 226464 • GODOY CRUZ - MZA.

¿ORO?

SUBA 2 PISOS Y "¡GANARA VARIOS PESOS!"
Garibaldi 118, Piso 2, Local 2.
— MENDOZA —

11|3|C|614|17|3

"Espasa Calpe"

— NUEVO —
VENDO O PERMUTO POR VEHICULO
LINIERS 36 - T. E. 3117
GENERAL ALVEAR - MENDOZA

12|3|F|53477|17|3 A

TRERILLOS - EL SALTO

ILLA EL MANANTIAL

e de 400 m2., sin mejora. ado m$n. 55.000.000 conta- - Avelino Maure 764 - dad - Teléfono 214090.

13|3|C|501|13|3

ORO?

seguimos pagando mejor! Suba 2 pisos. ibaldi 118, Piso 2, Local 2. — MENDOZA —

11|3|C|614|17|3

Luis Aimar Demaría S.A.

REMATARA en RANCUL

el MIERCOLES 17 de Marzo desde las 10 horas 2.000 vacunos GORDO - INVERNADA y CRIA

RANCUL T.E. 24 - 45 - 48 Parera 15 San Rafael 22.180

ecesito Choferes

PARA CAMIONES DE ACARREO DE VINOS

Dirigirse a: Martín 205 - Godoy Cruz

13|3|T|03211|14|3

VENDO

Motor eléctrico A.C.E. 100 c/ vapor vertical p/bombeo. - PASTO de 1ª y 2ª - Balcarce Nº 260 - Tel. 980508 - Luján

13|3|F|53720|14|3

20.000 m. Terreno

Sobre Acceso Sur, donde nadie vende, gran oportunidad. Lunes de 10 a 20 horas. - J.F. Moreno 840 - Teléfono 245934.

13|3|C|500|13|3

Pablo Pedro Ariosto S.A.C.I.F.I.

Dando cumplimiento al artículo 107, de la Ley 20.744/74, citase al personal temporario de cosecha de uvas para que en el plazo de 48 horas se presente munido de documento de identidad en los mismos establecimientos agrícolas en que prestara servicio la temporada anterior. Caso contrario, consideraremos espontánea renuncia a la relación laboral. Art. 265, Ley 20.744/74.

UNICO AVISO

13|3|C|607|13|3

UNICO AVISO

MANUEL VERDAGUER

Dando cumplimiento al Art. 107 Ley 20744/74, cita personal temporario de cosecha uva, para presentarse dentro de 48 horas munido de documento identidad, en calle Zapiola, finca Drummond, Luján. La no presentación considérase espontánea renuncia a la relación laboral.

13|3|C|451|13|3

Importante Empresa en Expansión

NECESITA

Contador Público como Administrador General

SE REQUIERE: Experiencia anterior en posición similar.
SE OFRECE: Excelente remuneración. Horario corrido Amplias posibilidades de progreso.

Escribir detallando antecedentes y pretensiones a GERENTE (35). Poste Restante Diario LOS ANDES.

13|3|C|460|14|3

RUFINO MIRAS

UNICO AVISO - COSECHA 1976

Dando cumplimiento al Art. 107, de la Ley 20.744, cita al personal temporario de cosecha de uvas dentro de las 48 horas, munido de documento de identidad en oficinas: A. Alvarez esq. Ruta Nº 7, Fray Luis Beltrán (Mza.). La no presentación será considerada renuncia a la relación laboral.

13|3|C|427|13|3

FALCON

UTURA - M. 72

VENDO CONTADO

r 221, Caja 4ª, frenos a discos de los Andes 640, G.C. Mza.

13|3|C|536|13|3

POL" Criadero y

nsión Para Perros

sus habituales excursiones al ue visite con sus niños a POL dero y pensión para perros. Ca- ros de pedigree disponibles. A metros de Zoológico, detrás eria San Agustín.

13|3|C|588|13|3

ATENCION VENDO

Restaurante y Parrillada

SOBRE RUTA PANAMERICANA

Distinguida clientela. Atención para 100 comensales. Stock de 2.000 botellas de wisky, licores, vinos finos. Tratar con el dueño de 21 hs. en adelante - Ruta Panamericana y Neuquén Barrio Trapiche

13|3|C|491|13|3

Establecimiento Metalúrgico "GATTO"

de Juan y Marcelino Gatto

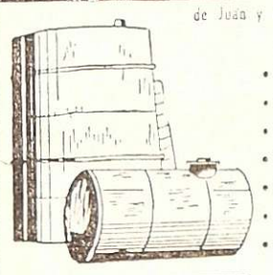

Fabricación de:

- VASIJAS VINARIAS
- TANQUES PARA TRANSPORTE
- ALMACENAJE
- VAGONES TANQUES
- PALLETS
- SILOS
- REPARACIONES

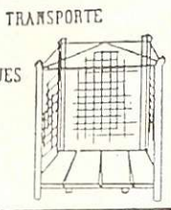

20 años de ferviente labor en la industria metalúrgica

RECIBIDOS ESCALADA 3061 - DORREGO GUAYMALLEN - MZA. - TEL. 27758

Importante Empresa

NECESITA SEÑORITAS

- Buena presencia.
- Bachiller o equivalente.
- Altura mínima 1,65 mts.
- Conocimientos de Cosmetología.

PRESENTARSE HOTEL NUTIBARA
Mitre 867 - Mza. - Sábado de 16 a 19 Hs.
Preguntar por señorita Elena.

13|3|F|53737|13|3

VALDEPIEDRA S. R. LIMITADA

Cítase al personal temporario de cosecha y elaboración de vino a presentarse en el término de 48 horas, munido de documento de identidad, en Martín García s/n., Ciudad - Rivadavia - Mendoza. La no presentación en término fijado, será considerada como renuncia espontánea a la relación laboral. (Art. 107, Ley 20.744).

UNICO AVISO

13|3|F|53682|13|3

Camión Chevrolet

6500 - 1957

Con volquete. Listo para la cosecha vendo, permuto. - Ituzaingó Nº 2925 - Teléfono 216530.

13|3|T|03256|14|3

¿ORO?

¡Pagamos precio Internacional! Suba 2 pisos.
Garibaldi 118, Piso 2, Local 2.
— MENDOZA —

11|3|C|614|17|3

CARROCERIAS

VENDO SEMI NUEVAS

2,45x4,70x1,90 cicabina dormitorio y 2,45x6,25x1,85. Tratar: 25 de Mayo 645. Tel. 21030 - 21518 San Martín o Bodega Muller. - Oratorio s|n. Alto Salvador.

13,3,F|53680|13|3

AVISOS CLASIFICADOS

(Viene de la Pág. anterior)

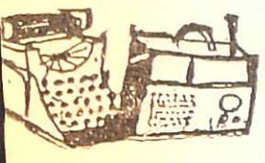

Ventas Varias

AROS Kalafates grises. Diantes blancos. Venta por ma- r, José Manuel Estrada 340 Sarmiento), Villa Nueva - len. 12|3|T|3188|14|3

NO abrir restaurante, vendo illa fina, cubiertos carol, me- Tucumán 499, Godoy Cruz. efono 290673.

13|3|C|330|14|3

DIOAFICIONADOS, vendo nsmisor Jalsu FT 200. Li- rtad 775, Luján. (Telefono 0660.

14|3|C|260|14|3

OJ pulsera cronometro Re- ductor de casette Radio au- transistorizada, a botonera. erta. Blanco Encalada 2636 - rrio San Ignacio.

14|3|C|518|14|3

VENDE importante araña de once de 14 luces, estilo fran- . Tels. 246456 - 241780.

12|3|C|314|13|3

ON, escritorio, lavatorio, ba- nda, billar 3.000.000. Tucuman 4. Godoy Cruz.

13|3|C|598|13|3

NO 1,50 mts., vendo o permu- Olascoaga 1759. Ciudad

11|3|C|361|15|3

NO buenas condiciones com- o. Almacén Bauco Hnos. Ro- iguez Peña Km. 5300. Luzu- ca. Maipú.

12|3|C|671|13|3

LEVISORES, stéreo combina- s, heladeras, garantía serie- ad. Vea a Baldin. Cotamarca 2, Mendoza.

12|3|C|282|13|3

MATES. Telef. 214224.

13|3|C|457|14|3

DO perritos pekineses. Puey- redónNº 408. Dgo. Gillen.

11|3|C|372|13|3

DO 2 cachorros ovejero ale- an. Tratar: Independencia 2438. s Heras.

11|3|C|390|13|3

DO heladeras vitrina, rotisera lanzas, picadoras, registradora, erta. Chacabuco 601

12|3|C|828|13|3

DO o permuto bateria Strike ums, 5 cuerpos. Tel. 218935 orario comercio o Chacabuco 31, Las Heras, Bº Espejo.

13|3|C|578|13|3

DO 2 persianas rollizas para egocio, completas, de 2 x 4 y 20 x 3 metros. Tratar en Pedro anni 2669, Bella Vista, Godoy ruz.

13|3|F|53634|14|3

NDO 60.000 Stereo Audinac, 2 olumnas con 5 parlantes, Bº ano 0-7-6. T. 258549

13|3|C|459|14|3

DO bordelesas de roble por ayor y menor. Molinero Tejeda 70 - Las Heras.

13|3|C|393|14|3

DO anorak doble, botines do- es, botines Mastrosanto, ano- k y pantalón impermeable, rguero con mochila T. 246651.

13|3|T|03226|14|3

DO 50 camisas Celebre y sal- s verano Sarmiento 2454. Casa Las Heras.

13|3|C|418|14|3

DO palos y maderas usados. elo. Mitre 3161 Ciudad.

13|3|C|422|13|3

DO guitarra Gibson "Les Paul" rofonos "Fender" para gui- ra, cuerdas "Fender", para o, equipo Decoud para orga- voces organo Klavitron Ho- Carollo. Tel. 218622, hab. 303.

13|3|C|403|13|3

O tachos cosecha, buen pre- Fader 360, G. Cruz. Telef. 15.

13|3|C|446|14|3

O un ropero, un aparador, 2 s, 1 lámpara de pie, una he- ra, una cocina y una ma- a de lavar. Lamadrid 389, ego.

13|3|C|452|13|3

O máquina coser Godeco, t s espejo San Lorenzo Barrio Sarmiento Guaymallén.

13|3|C|476|13|3

O tejas para techo Aguilera miento 163.

13|3|C|484|13|3

VENDO máquina de tejer industrial, San Lorenzo 1738, Bº Sarmiento Guaymallen.

13|3|C|565|13|3

VENDO cobertura metálica, Leguizamon 95, Godoy Cruz.

13|3|F|51667|13|3

VENDO televisor O'Brien 2631 - Dpto. 3, Villa del Parque, Godoy Cruz.

13|3|F|53756|13|3

Compras Varias

"A-A", AMITRANO - Martillero, Tel. 247711. Aristides Villanueva Nº 432, ofrezca muebles, antigüedades, maquinarias ,artículos generales. Pagamos mejor Anticipamos dinero.

9|6|F|12224|Ptc

A - BENTURINO - Martillero Telefono 248730 y 244335. Av Colón 669. Ofrezca muebles, antigüedades, artículos de hogar Anticipo dinero

2|11|F|7822|Ptc

A. SELLA, Martilleros Tel 247447 Tiburcio Benegas 776, ofrezca muebles, artículos hogar, máquinas usadas. - Dinero en el acto.

11|2|F|36991|Ptc

A TRAJES usados compro, pantalones, camisas, vestidos, pulloveres, tapados. Llame Telef. 252411. Alberdi 77. Ciudad.

4|3|C|576|13|3

COMPRO contado motores eléctricos, amoladoras, compresores, agujereadoras de banco, soldadoras. Bobinados rapidos. - San Martin 359 - Las Heras.

10|2|C|649|14

COMPRO chatarra, metales, vehiculos para desarmar, lavarropas, televisores. T. 261743.

8|3|C|640|641|17|3|D

COMPRO maquinas de coser industrial recta y remalladora "Overlok". Pago contado. Tel 224534.

11|3|C|467|13|3

COMPRO tanque p/vino aprox. 7.000 lts. Tel. 261049

11|3|C|555|13|3

COMPRO televisor tocadisco grabador. Colon 357. Tel. 243006

13|3|C|401|15|3

COMPRO auto para desarme, vendo compresor, soldadura, etc. Telefono 245867.

13|3|C|483|13|3

COMPRO materiales construccion nuevos o usados, sobrantes de obra, etc. Carril Godoy Cruz y Buenos Vecinos - Rodeo de la Cruz.

13|3|F|53774|13|3

PIANO compro pago contado - ofrecer Tel. 251020.

12|3|C|760|14|3

TUMBER y secador al vacio buen estado compro. Videla Correa 585

13|3|C|355|14|3

Combinados, Cambiadores y Televisores

CAMBIE el tubo de su televisor y paguelo a credito. Garibaldi 354. Tel. 248066.

10|8|F|81531|Ptc

SERVICE TV y combinados Doberman. Ameghino 126. Ciudad. Telef. 253993.

26|2|C|119|15|3

TELEVISOR 24" equipo Philips, poco uso, vendo urgente. Tropero Sosa 284, San Jose.

13|3|C|466|13|3

Ocupaciones Varias Pedidas

AYUDANTE albañil necesitamos Manso y Entre Rios Bº Trapiche Micro 20.

13|3|C|331|13|3

CAPACITESE para ingresar a taller metalúrgico, industrial, independizarse. Cursos prácticos. Máquinas y herramientas, soldadura, torneria. Fundación E.A.G. Juan G. Godoy 969 (altura calle Dorrego al 500), Guaymallén.

13|3|C|394|19|3

CAPATAZ encargado para finca, 25 de Mayo, San Rafael. Escribir manuscrito indicando: edad, estado civil, estudios cursados, pretensiones, empleos anteriores. Garantizamos reserva. Obligación vivir en finca. "Estanciero". Poste restante (20) Diario LOS ANDES.

13|F|543779|14|3

CHOFER c carnet profesional, necesito para camión de obra. Mayor de 40 años. Presentarse de 8 a 12. Pellegrini 1552, G. Cruz.

13|3|C|397|13|3

ENOLOGO recién recibido para bodega full-time, 40 kms. ciudad. Escribir manuscrito indicando: edad, estado civil, titulos habilitantes, experiencias y pretensiones, seguro porvenir y perspectivas. J. C. Poste Restante (22) Diario LOS ANDES.

13|3|F|53775|14|3

ENCARGADO o capataz bodega, preferentemente jubilado joven, con más 20 años experiencia, necesitamos. Escribir manuscrito indicando: edad, estado civil, pretensiones, empleos anteriores. J. C. (21). Pte. Rte. LOS ANDES.

13|3|F|53777|14|3

NECESITO alquilar camioneta o rural para transportar personas todos los dias, pago bien. 9 de Julio 1570, ciudad.

12|3|C|790|13|3

NECESITO obreros prácticos en trabajos de chacra y agricultura en general. San Martin Sur 709. Godoy Cruz.

12|3|F|53607|13|3

NECESITO albañil oficial con ayudante. - Presentarse Costanera Norte cien metros antes de llegar a Pedro Molina, Gillen, de 8 a 15 horas.

13|3|C|336|13|3

NECESITO oficial bobinador 8 a 10 hs. Thiele 85 - Gutiérrez

13|3|F|53663|13|3

NECESITO operarios para máquinas atraque, cinturerasy ametralladoras de 3 agujas. Los Paraisos 1408. San Jose. Guaymallén. - Telefono 261830.

13|3|T|03224|15|3

NECESITO matrimonio argentino, sin hijos. Para quehaceres domesticos el sepa manejar. Referencias. Damos casa, comida, buen sueldo. Boulogne Sur Mer 951, Ciudad.

13|3|T|3237|14|3

NECESITO camion acarreo uvas, contamos con gente. Salta 1554. Telefono 261925.

13|3|C|527|14|3

NECESITO medio oficial mecanico. Alem 249.

13|3|C|538|13|3

NECESITO 2 jovenes para trabajar chacra. Presentarse con ropa de trabajo. Rioja 1013.

13|3|C|586|13|3

OFICIAL o medio oficial albañil necesito Godoy Cruz y Costanera Guaymallen.

12|3|T|3189|13|3

PERITO Mercantil con experiencia, buena remuneración, horario discontinuo, necesita importante empresa industrial local. Referencias y antecedentes Of. (29) Poste restante Diario LOS ANDES.

12|3|C|771|13|3

PREAR S.A. necesita oficial mecánico con experiencia en equipo vial. Presentarse en Carril Rodriguez Peña Km. 7.2 Coquimbito. Maipu. Dia lunes de 7 a 15.

13|3|C|460|14|3

PERITO Mercantil con experiencia necesita importante empresa industrial. Buena remuneración. - Horario corrido. Escribir detallando antecedentes y pretensiones a: Contador (21) Poste Restante Diario LOS ANDES.

13|3|C|353|14|3

OFRECIDAS

A SU ELECTRICISTA llame, instalaciones y reparaciones. 254779.

13|3|T|3220|13|3

ESTUDIANTE de jardín de infantes se ofrece, de mañana. Telefono 257378.

13|3|C|511|13|3

Ofrecidos Varios

A DESTAPAR cloacas, desagües calefones gas, plomería, "Trabajos garantidos" Tel. 250617

3|10|F|39365|Pte.

A DESAGOTE pozos y cámaras septicas. Destape cloacas. La Moderna. Telefono 243865.

4|3|C|682|14

A DESTAPAR cloacas, cañerias, calefones, plomeria. Tel. 242948. J. B. Justo 564. G. Cruz.

9|3|C|08|15|3

A PLOMERO gasista, calefones, cañerias. Precios razonables. Atencion inmediata. T. 246434.

12|3|C|275|13|3

A HELADERAS, lavarropas, reparaciones garantidas Coronel Silva 2938 Ciudad - 250471

2|11|C|465|20|5

A DOMICILIO reparamos heladeras familiares, comerciales lavarropas, asesoramiento gratis 260136.

6|1|F|52894|Ptc

A DESAGOTE pozos, cámaras sépticas, limpieza cañerias UNIMEV Telefono 261745

16|10|F|99|29|Ptc

"A CALEFONES" a gas exclusivamente reparamos. Instantaneos termicos. Santa Fe 238 C. - Tel. 258853 - 261408.

26|2|C|936|28|3

A DESTAPAR cloacas, albañales, plomero, arreglo calefones, albañileria general. Tels.: 240058 - 223449.

28|2|C|743|14|3

A MAQUINAS de coser arreglos garantizados. Taller integral, visitas domiciliarias. Lamadrid 430 Telefono 249178.

12|3|C|792|18|3

A - RECAMBIO de azulejos en baños y cocinas. Trabajos garantidos. Tel. 215975.

13|3|C|345|16|3

ALQUILO camion listo para trabajar, con o sin chofer. Falucho 1078, Dorrego.

13|3|T|3234|13|3

ALBAÑILERIA en general. Reparaciones, cocheras, churrasqueras. T. 222251.

13|3|C|384|13|3

CLOACQUISTA responsable. Destapaciones y artefactos. Modernos equipos service. Telefono 245721.

6|3|C|184|20|3

CORTINADOS: Confección, colocación y reparación trabajos finos, persianas americanas de todo tipo. Telefono 262133.

13|3|C|444|14|3

Comerciales

BUSCO socia poco capital bien vinculada (negocio ya instalado) Tel. 214353.

12|3|C|728|13|3

VENDO derecho sociedad linda residencia céntrica. Espejo 156. Cdad.

13|3|C|449|13|3

Préstamos e Hipotecas

COMPRO pagarés vinos, uvas, hipotecarios. Dorrego 389 (casi Antonio Tomba). Godoy Cruz.

13|3|C|395|13|3

DINERO facilito sobre automoviles y articulos del hogar. Telefono 253460.

13|3|C|616|617|14|3|D

Educacionales

A BACHILLERATO adultos y secundarios prepara m o s individualmente. San Martin 276, Ciudad 246172.

11|3|C|629|20|3

Academias

PARA Ciudad de San Martin, necesito persona que de clases particulares de aleman a una niña. Llamar telefono 22348.

11|3|F|53331|13|3

GUARDERIAS

GUARDERIA. Se cuidan niños por hora y mensual, de 8 A.M. a 24 hs. Agustin Delgado 286 Dpto. 52.

12|3|C|278|13|3

EMPRESA Hércules de Techos. - Fabricamos y arreglamos techos de zinc. Canaletas, caños, tinglados, galpones. San Luis 157. Telef. 217844-230212.

13|3|C|583|22|3

IMPERMEABILIZAMOS terrazas, tejas, zinc, cielorrazos, telgopor. Garantía, financiación. 254475.

11|3|C|510|13|3

¿PROBLEMAS en su baño, calefones, cocinas, albañales? Llame al telefono 255002. Atención rapida.

13|3|F|53706|15|3

PINTURA empapelado, refacciones, precios módicos. Sr. Paludi. Tel 227964.

28|2|C|695|14|3

PICAPEDRERO, azulejos, mosaicos. Trabajos rápidos. Tel. 250726. Atención dias hábiles.

10|3|C|97|16|3

A DESAGOTE pozos y cámaras septicas. Destape cloacas. La Moderna. Telefono 243865.

4|3|C|682|14

A DESTAPAR cloacas, cañerias, calefones, plomeria. Tel. 242948. J. B. Justo 564. G. Cruz.

9|3|C|08|15|3

A PLOMERO gasista, calefones, cañerias. Precios razonables. Atencion inmediata. T. 246434.

12|3|C|275|13|3

A HELADERAS, lavarropas, reparaciones garantidas Coronel Silva 2938 Ciudad - 250471

2|11|C|465|20|5

A DOMICILIO reparamos heladeras familiares, comerciales lavarropas, asesoramiento gratis 260136.

6|1|F|52894|Ptc

A DESAGOTE pozos, cámaras sépticas, limpieza cañerias UNIMEV Telefono 261745

16|10|F|99|29|Ptc

"A CALEFONES" a gas exclusivamente reparamos. Instantaneos termicos. Santa Fe 238 C. - Tel. 258853 - 261408.

26|2|C|936|28|3

A DESTAPAR cloacas, albañales, plomero, arreglo calefones, albañileria general. Tels.: 240058 - 223449.

28|2|C|743|14|3

A MAQUINAS de coser arreglos garantizados. Taller integral, visitas domiciliarias. Lamadrid 430 Telefono 249178.

12|3|C|792|18|3

A - RECAMBIO de azulejos en baños y cocinas. Trabajos garantidos. Tel. 215975.

13|3|C|345|16|3

ALQUILO camion listo para trabajar, con o sin chofer. Falucho 1078, Dorrego.

13|3|T|3234|13|3

ALBAÑILERIA en general. Reparaciones, cocheras, churrasqueras. T. 222251.

13|3|C|384|13|3

CLOACQUISTA responsable. Destapaciones y artefactos. Modernos equipos service. Telefono 245721.

6|3|C|184|20|3

CORTINADOS: Confección, colocación y reparación trabajos finos, persianas americanas de todo tipo. Telefono 262133.

13|3|C|444|14|3

GUARDERIA y jardín de infantes incorporado Nº 111-P. Transporte, comedor: optativos. Mi Casita. Luzuriaga 330. Tels. 222711 y 226076.

13|3|C|352|14|3

MAFALDA - Educación a través de la musica y la expresion corporal. Olascoaga 577, Ciudad.

12|3|C|675|14|3

Compra y Venta de Libros

COMPRO, vendo libros secundarios. Voy a domicilio. Telefono 250801. Rivadavia 29.

8|3|C|255|14|3

Transporte Escolar

TRANSPORTE escolar a guardería "Mi casita", 5ta. Sección y jardín "Anteojito y Antifaz" Barrio Trapiche desde Godoy Cruz. Telefono 227837.

12|3|T|03183|13|3

TRANSPORTE escolar desde Dorrego al centro primaria, secundaria y jardín infantes. - Telefono 252806.

12|3|C|767|21|3

TRANSPORTE escolar en 2ª, 5ª, 6ª Sección, Tels.: 246526 - 217281.

13|3|C|546|13|3

TRANSPORTE escolar barrios Comercio, Judicial, Gráfico, SUPE, Bombal y radio céntrico. Tratar: M-6, C-10, Barrio SUPE, Godoy Cruz.

13|3|C|517|14|3

CASAS RODANTES Y EMBARCACIONES

A ANDINA casas rodantes. Anzorena 335. Godoy Cruz.

4|3|F|49049|31|3

A BOTE para pescadores con o sin trailers, varios modelos. Expone y vende: Pecas Automotores, Buenos Aires 344.

5|3|F|49233|14|3

A CASAS rodantes. Todo tipo y modelo. Entrega inmediata. Independencia 317 - Las Heras.

13|3|C|616|15|3

HELADERAS para camping, a gas y eléctricas, de 12 V. y 220 V. Vende: Pecas Automotores. Buenos Aires 344.

12|3|F|53570|15|3

TRAILLER 6 personas nuevo, vendo. Colombia 1260, Villa Nueva.

12|3|C|285|13|3

Pensión y Piezas Amobladas

A SEÑORITA sola doy habitación amoblada y pensión completa a cambio trabajo domestico, hay sueldo. Llamar tel. 258645.

13|3|C|562|13|3

ALQUILO habitación amoblada, señorita o señora, casa familia, derecho cocina. Tacuari 548 Las Heras. Altura Coronel Diaz 500.

12|3|C|684|13|3

ALOJAMIENTO a señorita seria en casa de familia. Ituzaingó 2167. Ciudad.

13|3|T|03222|14|3

ALOJAMIENTO, señoritas estudiantes. Mitre 2539. Piso 2º. Dp. 4. Ciudad. Micro 15.

13|3|C|563|13|3

ALQUILO piezas y cocina, Roque Sáenz Peña 841. Ciudad.

13|3|C|539|13|3

ALOJAMIENTO a caballero en c|fila. España 1927.

13|3|C|492|493|14|3

AMPLIA habitación amoblada doy 3 personas, con o sin comida. José F. Moreno 1376.

13|3|C|526|14|3

DOY alojamiento a caballero, atención esmerada. Democracia 115. Godoy Cruz. (50 mts. Supermercado VEA).

11|3|C|529|14|3

DISPONGO habitación para matrimonio, dispongo habitación para caballero o compartir. Pellegrini 1375. Godoy Cruz. Micro 7 en la puerta.

13|3|C|428|13|3

ESTUDIANTES alojo 200.000; matrimonio solo 500.000. Juan de Dios Videla 754, Ciudad.

13|3|T|03236|13|3

HABITACION con o sin cocina para mujer sola. Tratar Vicente López y Planes 824. Bº Bancario. G. Cruz. De 8 a 20 hs.

13|3|C|761|14|3

MATRIMONIO propietario aloja matrimonio, damas. 12 de Octubre 1417. San José.

13|3|C|541|13|3

SEÑORITA estudiante, doy pensión completa, casa de flia. honorable. Telef. 230865.

13|3|C|417|15|3

Arriendos y Cambios

A PROPIETARIOS que desean alquilar, recuperando su propiedad desocupada, emplean nuestro servicio. Evitese dificultades. Diríjase a quien inspira confianza. Antes de ofrecer su propiedad, consúltenos gratuitamente. José Federico Moreno - Ex Director de la Cámara de Alquileres. San Lorenzo 332. Telef. 249745

12|3|C|277|12|3

A BUSCO casita o departamento 2 dormitorios y dependencias, garantias y referencias. Luján, Carrodilla, Godoy Cruz, hasta $ 9.000. Tel. 231124, de 8 a 12.30.

13|2|C|590|13|3

ALQUILO salón para depósito, calle Godoy Cruz 604. Ciudad.

13|3|C|334|13|3

ALQUILO departamento a estrenar entrego 60 dias, $ 10.000 con 13 meses adelantado. Perito Moreno 366. Godoy Cruz. 13|3|F|51681|13|3

ALQUILO departamento 2 ambientes, garaje. Sargento Cabral 1259 Las Heras.

13|3|C|616|617|13|3|D

BUSCO alquilar casa corte antiguo con garaje o local a la calle, preferentemente con teléfono, con preferencia en zona Villa Hipódromo. Ofertas al Teléfono 258635.

12|3|C|769|13|3

IMPORTANTE empresa industrial desea alquilar para sus oficinas y depositos, local dentro del radio céntrico o Godoy Cruz, con telefono. Llamar Tel. 251780.

12|3|T|03193|13|3

INGENIERO de YPF necesita alquilar casa o departamento. Llamar al tel. 216325.

13|3|C|479|14|3

NECESITO alquilar casa o departamento, céntrico, 5ª Seccion, Bombal, 3 dormitorios. Llamar telef. 259126.

13|3|C|557|13|3

OFICINA céntrica con teléfono necesitamos arrendar. Ofrecimientos: Empresa CarteMone. Telefonos: 972600 - 972727 y 972338.

13|3|F|53781|14|3

SE ALQUILA esquina para negocio con dependencia. Victoria y Francia - Villa Nueva.

13|3|C|436|13|3

URGENTE matrimonio mayor necesita alquilar casa, dos dormitorios y dependencias, cualquier zona preferentemente Godoy Cruz, hasta $ 18.000. San Martin Sur 80, Godoy Cruz, 221057.

12|3|F|51632|13|3

Servicio Doméstico Pedidos

A EMPLEADA se necesita, buen sueldo. 25 de Mayo 1745, Ciudad.

13|3|C|749|13|3

EMPLEADA medio día - para lavado y planchado. Inicial $ 200.000 - Cabildo 635 - Bº Santa Ana - Villa Nueva - Tel. 260942.

12|3|F|13|3 D

EMPLEADA cama adentro, mayor 25 años. Buen sueldo. Tratar en horario de comercio en San Martín 1732, Ciudad.

13|3|C|338|13|3

EMPLEADA necesito, 3 personas mayores. Buen sueldo. Echeverría 1827, Barrio Bombal, Godoy Cruz.

13|3|C|335|13|3

EMPLEADA con o sin retiro. Aristóbulo del Valle 421, Ciudad. Tel. 250180.

13|3|T|3184|13|3

EMPLEADA cama adentro, mayor, para atender mujer sola. Lavalle 479, San José. Tel. 258736.

13|3|C|408|14|3

EMPLEADA, de 9.30 14.30, matrimonio solo. Espejo 126. Piso 1º Depto. 1.

13|3|C|490|13|3

MATRIMONIO mayor necesita empleada seria, cama adentro. Teléfono 255809.

13|3|C|511|13|3

NECESITO mucama ½ día para atender 2 personas mayores. Referencias. Srta. Alicia. San Martin 1212, Mza.

12|3|C|640|14|3

NIÑERA necesito responsable con referencia, cama adentro. Juan B. Justo 85, Godoy Cruz.

12|3|F|53530|13|3

NECESITO empleada todo servicio con o sin retiro para departamento - Pedro Molina 745 - 5º piso.

11|3|C|764|765|13|3|A|D

NECESITO empleada sepa cocina sencilla. Buen sueldo. R. Saenz Peña 382 - Ciudad.

12|3|C|822|13|3

NECESITO empleada Emilio Civit 85 - Ciudad.

12|3|T|03186|14|3

NECESITO cocinera, buen sueldo. Aristides Villanueva 731, ciudad.

12|3|T|03194|13|3

NECESITO empleada servicio doméstico. Presentarse con documentos. Julio A. Roca 177. Cdad.

12|3|F|53605|13|3

NECESITO empleada de 9 a 15 horas. Buen sueldo. Colón 412, 1º A. Cdad.

13|3|C|342|13|3

NECESITO chica servicio domestico, buen sueldo. Tel 243259. - Darwin 681. Dorrego. Mza.

13|3|C|454|17|3

NECESITO chica 13 - 14 o 15 años, con referencias. Renato Della Santa 1464, Villa Hipodromo.

13|3|T|3216|14|3|D

NECESITO empleada servicio doméstico, medio día. 9 de Julio 1067. 7º piso, Dpto. 13.

13|3|C|519|13|3

NECESITO empleada con referencias, Av. España 1751. Dpto. 15.

13|3|T|03255|13|3

SE NECESITA empleada limpieza, Jardín de Infantes, Azopardo 16, Godoy Cruz.

12|3|F|51617|13|3

SEÑORA mayor, tareas domésticas, medio día o cama adentro. Tratar: Salta 1014. T. 243435. C.

13|3|C|475|13|3

SIN GASTOS tiene trabajos seguro con buenos sueldos. Telef. 227791.

13|3|T|03246|13|3

SRTA. o Sra. para quehaceres domésticos, 1|2 día mañana. Av. España 1091, piso 5º, Dpto. 5. - Tel. 249414.

13|3|C|534|13|3

OFRECIDOS

SE OFRECE señora con niño, cama dentro. Pedro Valdivia, Manzana C. C-15. San José. Gillen.

13|3|C|386|13|3

SE OFRECE Srta. para trabajo domestico. Godoy Cruz 631, San José. Gillen.

13|3|C|405|13|2

SE OFRECE señora para limpieza, cama adentro. Vicente Gil 423. Las Heras.

13|3|C|616|14|3

LINDOR COVAS por WALTER CIOCCA

...era "B"

...tense y Lanús se enfrentan hoy

...OS AIRES, 12. (Télam). ...ta fecha del campeo... ...tbol de primera "B", ...ará mañana a partir ...presenta como máxi... ...ión el cotejo que el ...latense, sostendrá con ... la cancha de Atlan...

... Lanús aún no alcan... ...vel que es dable espe... ...un equipo que cuenta ...lentes elementos, segu... ...se convertirá en un ...examinador, con se... ...lensiones a un triunfo ...cesita imperiosamente ...alar a los primeros pla...

...que no en vano Platen... ...zó tan destacada posi... ...efecto, con un juego ..., basado en una firme ... en un medio campo ... una ofensiva positiva, ...que es serio aspirante ... y que puede concretar ...ones que sus adeptos ...n desde hace mucho

...ma, los dos están en ...nes de ofrecer un es... ...o de jerarquía, provis... ...ás de un matiz para el

...venir, el año último en ..."C", grata revelación ...men —marcha segun... ...punto de Platense— ...sforzarse ante el siem... ...groso Sarmiento, tam... ...olta del puntero y en ...nes de realizar una ex... ...ampaña.

...los conjuntos que com... ...l segundo lugar, Dock ...s Andes, estarán fren... ...nte, en una lucha que ...una alta vibración. ...anto a los restantes ...que van segundos en ...do torneo, Villa Dál... Almagro afrontarán ...isos de riesgo ante ... Italiano y Flandria, ...mente.

...rama completo de la jornada, con los árbitros correspondientes, es el que sigue a continuación:

El Porvenir vs. Sarmiento, en Lanús, Juan Carlos Ponfil; Sportivo Italiano vs. Villa Dálmine, en Argentinos Júniors, Eduardo Melidoni; Nueva Chicago vs. Defensores de Belgrano, en Huracán, Carlos Orellano; Talleres vs. Arsenal, Juan Carlos Rodríguez; Almagro vs. Flandria, Carlos Coradina; Morón vs. Estudiantes, Carlos González; Dock Sud vs. Los Andes, A. Bisero; Platense vs. Lanús, en Atlanta, Juan Rolando; Tigre vs. Almirante Brown, A. Clerc, y Central Córdoba vs. Comunicaciones, Jorge Galve.

Seguirá el "San Roque"

Seguirá mañana el torneo "San Roque" de la Liga Rivadaviense de Fútbol. El detalle de los partidos es el siguiente: zona "D", Paso de los Andes vs. Central Rivadavia y Andrade vs. Deportivo Tromel. Estos partidos se jugarán en la cancha de Paso de los Andes. El primer encuentro dará comienzo a las 15 y el segundo a las 17.

Hoy, asueto en la Liga

La Liga Mendocina de Fútbol informó que hoy con motivo de la fiesta de la Vendimia, no atenderán sus oficinas, reanudándose la actividad el próximo lunes.

Declaraciones de Menotti

BUENOS AIRES, 12 (Télam). — El director técnico del seleccionado nacional César Luis Menotti, realizó hoy, al finalizar el partido jugado en Huracán importantes declaraciones sobre rumores que circularon durante la semana: "quiero aclarar que el trabajo que viene realizando este seleccionado es correcto y nunca tuve problemas con nadie. Inclusive se dijo que nosotros teníamos dificultades con Boca Juniors porque nos pedían los jugadores y yo aclaro que los directivos y cuerpo técnico de esa institución, como todos los de las restantes instituciones nos brindaron gran colaboración".

"El equipo, prosiguió, está funcionando bien, el esquema defensivo funciona a la perfección y me satisface mucho el trabajo de Olguín, que hoy en el encuentro ante Huracán actuó muy bien. También los volantes están jugando acertadamente, porque se mueven y tratan de juntarse tocando rápido la pelota. Donde todavía tengo algunas dificultades es en la línea ofensiva, porque falta mayor comunicación. Hay que tener en cuenta que Luque recién se incorporó y que tiene que entenderse mucho mejor con Kempes y Scotta. El problema que se suscitó con la venta de Ortiz lo tengo solucionado, porque en ese sector pueden jugar Kempes o Houseman".

Los partidos que jugarán en la gira por Europa son de indudable riesgo y Menotti lo sabe, pero tiene gran fe en el plantel "el primer encuentro con Rusia será fundamental, pues nos observará todo el mundo y nos permitirá medir nuestras reales posibilidades. De ese match depende mucho, porque si ganamos y brindamos un buen espectáculo vamos a tener ofertas para otros cotelos jugadores y mi ambición mis jugadores y mi ambición fundamental es que demuestren sus buenas condiciones en base a un juego suelto, de habilidad y con profundidad. Espero que la suerte esté de nuestro lado ya que los resultados tienen mucho que ver con tal eventualidad".

Mario Ortiz y "Polvorita" hoy en el Luna

BUENOS AIRES, 12. (NA). — Con el combate a diez rounds entre el invicto mendocino Mario "Cirujano" Ortiz y el riocuartense Jorge "Polvorita" Gómez, se abrirá mañana por la noche la temporada boxística profesional que programa la empresa Luna Park en el estadio de Corrientes y Bouchard.

Con la presencia de estos dos púgiles existe la posibilidad de un final antes del límite dado que ambos son hombres de justa pegada.

Durante 1975 estos mismos boxeadores se enfrentaron habiendo triunfado por K.O. en el octavo round el mendocino.

El programa, que se completa con otras tres peleas, dará comienzo a las 21.45.

El "Vendimia" de básquet femenino

Comenzó el campeonato de básquetbol femenino "Vendimia", organizado por la Asociación Mendocina. Estos fueron los resultados de la fecha inaugural: San Martín 31, Juventud Mendocina, 27; Dorrego, 23; Godoy Cruz, 33; Atenas ganó los puntos a Giol y Pedro Molina, 39, Regatas, 30. Libre, Olimpia.

Ciclismo en San Juan

SAN JUAN. — Se utilizará una doble formula para clasificar, mañana, al campeón sanjuanino 1976 de ciclismo en ruta. Así lo ha dispuesto la Asociación Sanjuanina de Ciclismo que decidió repetir, aquí, el modo establecido para los campeonatos argentinos de resistencia que este año tendrán sede en Santa Fe.

Mañana, a partir de las 8, se correrán 100 kilómetros en pelotón en un circuito compuesto por ruta 20 (Santa Lucía, con partida en la esquina con calle Colón), ruta 147 (pasando por Cochagual, Cerrillo), empalme con ruta 40, al norte hasta calle 11, San Miguel, Comandante Cabot, avenida Sarmiento, 25 de Mayo, Matías Zavalla, San Luis e ingreso al velódromo del Parque de Mayo.

Por la tarde, desde las 17, se correrán 60 kilómetros por el sistema contra-reloj. El circuito será, esta vez, ruta 20, ruta 147, 9 de Julio, calle Buenos Aires y nuevamente ruta 20.

Regresó River

BUENOS AIRES, 12 (Télam) — "El fútbol venezolano mejoró mucho de lo que recuerdo cuando jugaba en Racing. En cuanto a los partidos que jugaremos contra ellos en Buenos Aires todos lo esperamos con gran responsabilidad", dijo esta tarde al llegar a Ezeiza, Roberto Perfumo, capitán de River.

Las opiniones de los jugadores coincidieron con las de su zaguero central y con las que, minutos antes, había manifestado Luque, quien regresó en el vuelo anterior.

"Mendoza —comentó Perfumo— es uno de los mejores jugadores del Galicia y Echenaussi, de Portuguesa. Los dos equipos corren mucho".

Ubaldo Matildo Fillol expresó "que el fútbol venezolano no es de una gran calidad aunque los encuentros resultaron difíciles".

"Los partidos se cumplieron tal como estaban planeados", declaró por su parte Angel Labruna.

"Jugar como visitante siempre es difícil —agregó el técnico— y en Chile, frente al Everton, el equipo jugó un partidazo (finalizó 1 a 1), ya que en los locales juegan los mejores trasandinos".

Perfumo fue finalmente consultado sobre los premios del plantel: "Todavía no hemos arreglado —dijo— el jugador. En los próximos días mantendremos reuniones con los directivos".

Guía deportiva

Ciclismo

Se disputará mañana la competencia ciclista "Doble Tunuyán". Organizada por el Sindicato del Personal de Obras Sanitarias de la Nación y con la fiscalización de la Asociación Ciclista Mendocina, la prueba se largará a las 7.30, desde la sede de la entidad organizadora. También y mientras transcurra la citada prueba, habrá carreras para menores en el autódromo General San Martín.

Fútbol

La Federación Mendocina de Fútbol Amateurs informó sobre la realización de diversos cotejos de fútbol en el día de mañana. Estos son: Campeonato de Veteranos: a las 10, Colón vs. Estrella y a las 17, Kennedy vs. Tres de Mayo. Campeonato oficial: Racing vs. La Dormida, California del Este vs. J. Unida y D. Las Flores vs. S. Furlotti, Rosario Central (Cac. Gllén.) vs. Defensores Argentinos, todos a las 17.

—A las 15 de hoy darán comienzo los cotejos que marca la fecha del "Campeonato Inter-hospitalario de Fútbol 1976". En cancha de Hospital El Sauce se medirán: a las 15, M. E. O. P. vs. Hospital Civit, y a las 17, Lab. Mendoza vs. Taller Mecánico; cancha Hospital Lencinas: a las 15, Dpto. Conservación vs. Hospital Central, y a las 17, Hospital El Carmen vs. Hospital Lagomaggiore y finalmente, en cancha de Colonia "20 de Junio", a las 15, Hospital C. Pereyra vs. Hospital El Sauce, y a las 17, Dpto. Transfusión vs. Hospital Lencinas.

—A las 10, en la Colonia "20 de Junio", se jugará el "Interzonal" entre los conjuntos de Cooperativa Farmacéutica e I. P. V.

Hoy inician el torneo en San Juan

SAN JUAN. — Esta tarde dará comienzo una nueva edición del torneo oficial de la Liga Sanjuanina de Fútbol. Este año con la novedosa participación de Peñaflor, La Pampa y Deportivo Caucete, de Caucete, como así también de Deportivo Carpintería, de Pocito, además de Aberastain, también de Pocito, que va debutara durante el torneo del año pasado.

Sportivo Desamparados defenderá el título obtenido en 1975, pero no será de la partida este fin de semana por cuanto mañana juega en San Luis por el Regional. Su partido —ante Colón Jr.— se jugara el miércoles próximo.

Participan 16 equipos, y serán 30 fechas divididas en dos ruedas.

Esta tarde juegan Del Bono vs. Independiente, en Sportivo Desamparados; San Martín vs. La Pampa, en San Martín y Peñaflor vs. Racing, en Peñaflor.

La jornada seguirá mañana: Marquezado jugará con Atlético Alianza, en Alianza; Deportivo Caucete vs. Unión, en cancha de la Liga Caucetera; Deportivo Carpintería vs. Deportivo Aberastain, en Pocito, y Los Andes vs. Peñarol, en Los Andes.

Campo de deportes en Barrio SUPE

Merced al esfuerzo mancomunado de un grupo de vecinos y la colaboración de Supe, Filial Mendoza, se inaugurará hoy el campo de deportes del club deportivo Barrio Supe Sur.

Dentro del plan de trabajos a realizar, está previsto la construcción de una cancha de basquetbol, donde podrá practicarse vóleibol y hóckey entre otros deportes; dos canchas de bochas y una pista de atletismo.

Cabe destacar, que los terrenos donde se llevarán a cabo dichas obras, fueron cedidos en calidad de préstamo por la firma Barrancos Hnos. según informó SUPE.

Felman iría a Universidad de Chile

SANTIAGO DE CHILE, 12. (Télam-ANSA).- Con la actual reglamentación que permite alinear hasta cuatro jugadores extranjeros en los equipos de fútbol chilenos, tanto de primera como de segunda división, éstos han venido incorporando gran número de argentinos y algunos uruguayos, paraguayos y brasileños.

Ahora se anuncia que Santiago Morning (cuyo entrenador es el uruguayo Pedro Cubillas) desea contratar al argentino Luis Artime, tras quien también está interesado Universidad Católica.

Mientras no se resuelva lo de Artime, continúa en calidad de "prueba" en la Universidad Católica el uruguayo Juan Carlos García y se mantiene en suspenso la contratación del defensa charrúa Juan Masnik.

Por otra parte, se anunció que Universidad de Chile incorporará a los argentinos Jorge Ghiso, ex jugador de River Plate y Darío Felman, titular de Boca Juniors.

Boca se impuso a Colón por 1 a 0

BUENOS AIRES, 12. (Télam). — Con un gol conquistado por Benítez sobre la finalización del cotejo, Boca Juniors pudo derrotar por uno a cero a Colón de Santa Fe, en el encuentro adelantado de la 6ª fecha del campeonato Metropolitano de fútbol —que lleva el Nº 2 en el concurso 173 del Prode— que se disputó en cancha del ganador.

El match se caracterizó por su intensidad y Boca obtuvo el premio a su mayor ambición ofensiva en las postrimerías de la brega. La recaudación ascendió a 299.350 pesos.

Arbitró Abel Gnecco y éstas fueron las alineaciones que presentaron los equipos:

Boca Juniors: Biasutto; Ovide, Tesare, Gutiérrez y Alonso; Benítez, Suñé y García Cambón; Mastrángelo, Taverna y Felman.

Colón: Luraschi; Aráoz, Di Plácido, Mariano y Fernández; Borgna, Alvarez y Roldán; López, Villarruel y Arico.

Arbitros para hoy y mañana

BUENOS AIRES, 12 (Télam). — El colegio de árbitros procedió esta noche a la designación de los jueces que actuarán el sábado y domingo próximos en los partidos de primera "B" y del Metropolitano, respectivamente. El detalle completo es el siguiente:

Zona "A"

Boca Juniors vs. Colón, Angel Gnecco, será televisado a partir de las 20.50 (Prode Nº 2); Huracán vs. Estudiantes, Luis Pestarino (Prode Nº 1); All Boys vs. F. C. Oeste, Jorge Romero (Prode Nº 3); Independiente vs. San Telmo, Sergio García (Prode Nº 4); Atlanta vs. Banfield, Aldo Ottone (Prode Nº 5).

Interzonal

Newell's Old Boys vs. Rosario Central, Jorge Sukutian (Prode Nº 6).

Zona "B"

G. y E. La Plata vs. San Lorenzo, Claudio Busca (Prode Nº 7); Unión vs. River Plate, Derval Parenti (Prode Nº 8); Vélez Sársfield vs. Argentinos Juniors, Alberto Ducatelli (Prode Nº 9); Quilmes vs. Racing, Roberto Maino (Prode Nº 10); Témperley vs. Chacarita Juniors, Pedro Feola (Prode Nº 11).

Reunión de agremiados

La comisión directiva de Futbolistas Argentinos Agremiados, Seccional Mendoza, realizará una reunión muy importante sobre la profesionalización, los contratos y el comienzo del torneo. Esta tendrá lugar el próximo martes, a las 21.30, en su sede de avenida España 1683, de ciudad. Están citados los siguientes delegados, de clubes afiliados: Badía, Vicino, Benítez, Pedone, Mémoli, Alvaro, Caltáneo, A. Delber, Cáceres, Giardini, Millicay, R. Signorelli, Requena, A. Garro, Palazzo, Hernández, Marquez, Zuvialde, Tamagnone, Allende, Olivera, A. Lucero, Cornejo, Pacheco, Suárez, Siudmack y Acosta. La citación tiene carácter de urgente.

Se informó finalmente que ayer se cursó una nota al Ministerio de Trabajo en la que se solicita se cite a la Liga Mendocina y a los clubes de primera división "A" para la firma del convenio colectivo de trabajo.

LICITACIONES

BANCO DE MENDOZA

LICITACION Nº 28/76-328

MODELACION E INSTALACION ELECTRICA SUCURSAL TUNUYAN

APERTURA: 29 de Marzo de 1976, a las 10 horas.

PLIOS E INFORMES: Departamento de Compras y Licitaciones Gutiérrez 51 (Subsuelo) - Mendoza.

VALOR DE LA CARPETA: $ 100,- (PESOS CIEN).

11|3|F 53306|13|3

MINISTERIO DE ECONOMIA

SECRETARIA DE ESTADO DE TRANSPORTE Y OBRAS PUBLICAS

DIRECCION NACIONAL DE VIALIDAD

LICITACION PUBLICA Nº 1/76

...el 4º Distrito-Mendoza, para el arriendo de VIVIENDA con ...VING-COMEDOR, BAÑO, COCINA, HABITACION de SERVI...IO, BAÑO de SERVICIO y LAVADERO, para agente de la Re...artición, que deberá estar ubicada dentro de la planta urba... de la Ciudad de Mendoza, Godoy Cruz, Guaymallén o Las ...eras, estimándose por el término de 12 meses un importe ...$ 180.000,00, sujeto a reajuste por mayores costos. - Presen...ación de propuestas: 17 de marzo de 1976 a las 11 horas, en ... Sede del 4º Distrito, sita en Belgrano y Pedro Molina, Men...oza, donde podrán concurrir los interesados a retirar los plie...os, sin cargo, de 6.30 a 13.30 horas.

13|3|F 53665|14|3

Municipalidad de Gral. San Martín

(MENDOZA)

LICITACION PUBLICA

Convócase a LICITACION PUBLICA para el día 6 de ...bril de 1976, a las 10 horas, a fin de convenir la adqui...sición de lámparas incandescentes, a gas de mercurio y ...accesorios, para reposición de alumbrado público. (Expte. ...Nº 374-O. de S.-76).

Requerir la documentación correspondiente en Ofi...cina de Compras y Suministros.

GRAL. SAN MARTIN (Mza.), marzo de 1976

12 3|F 53506|16|3

MINISTERIO DE ECONOMIA

Corporación de Empresas Nacionales

GAS DEL ESTADO

LICITACION PUBLICA Nº 6/76

Llámase a LICITACION PUBLICA, "Por los trabajos para reemplazar cañerías en cruces de calles en la red del Servicio San Juan - Provincia de San Juan".

APERTURA: 6 de Abril de 1976, a las 11 horas.

Las firmas interesadas pueden retirar los pliegos y planos respectivos en División Compras, sita en calles Las Tipas y Santiago del Estero, Godoy Cruz, Mza., o en Sucursal San Juan, sita en calle Ignacio de la Roza Nº 127 - Este - San Juan, de 7 a 13 horas, los días hábiles, de lunes a viernes.

VALOR DEL PLIEGO Y PLANO: $ 50.—

13|3|F|53623|20|3

GOBIERNO DE LA INTERVENCION FEDERAL EN MENDOZA

MINISTERIO DE OBRAS Y SERVICIOS PUBLICOS

Dirección Provincial de Vialidad

LICITACIONES PUBLICAS

Llámase a Licitación Pública para los días y horas abajo indicados con motivo de:

EXPTE. Nº 440-OS-C-1976.

24 de marzo de 1976, a las 9.00 horas.

Adquisición de elementos de bazar (pavas, cafeteras, azucareras, tazas varias, jarros, cucharitas, cuchillos, ollas, platos, máquinas de moler carne, etc.), con destino a Secciones y Campamentos de la D.P.V.

EXPTE. Nº 515-OS-C-1976.

24 de marzo de 1976, a las 10.00 horas.

Adquisición de lámparas (válvulas varias) para equipos de comunicaciones de la D.P.V.

Apertura de propuestas, pliegos de condiciones e informes en Oficina de Compras de la D.P.V., sita en calle Carlos W. Lencinas s/n., Parque General San Martín - Mendoza.

13|3 F.53722|14|3

Gobierno de la Intervención Federal en Mendoza

Ministerio de Obras y Servicios Públicos

DIRECCION PROVINCIAL DE ENERGIA

Llámase a Licitación Pública para la adjudicación y contratación de los trabajos con provisión de materiales de la obra: "ELECTRIFICACION VECINOS COLONIA SUR LAS CATITAS - MENDOZA".

EXPEDIENTE: OS-6-V-1391/74.

PRESUPUESTO OFICIAL: 213.525,00.

PRECIO DE LA DOCUMENTACION: $ 300,00.

La apertura de las propuestas tendrá lugar el día 8 de abril de 1976, a las 9.30 horas, en la sede de la DIRECCION PROVINCIAL DE ENERGIA, DEPARTAMENTO OBRAS ELECTRICAS, sita en Palacio de Gobierno - Cuerpo Central - Suelo, donde puede adquirirse y consultarse la documentación.

13|3|F 56383|14|3

MUNICIPALIDAD DE GENERAL SAN MARTIN

MENDOZA

LICITACION PUBLICA

Convócase a Licitación Pública para el día 1º de abril de 1976, a las 11 horas, a fin de convenir la adquisición de maquinas de escribir, calcular, ficheros, escritorios, armarios metálicos y sillas de hierro tapizadas. (Expediente Nº 6228-O. De 5-75). Requerir documentación correspondiente en oficina de Compras y Suministros.

13 3 F 53691|17 3

MINISTERIO DE ECONOMIA

CORPORACION DE EMPRESAS NACIONALES

AGUA Y ENERGIA ELECTRICA

EMPRESA DEL ESTADO

ADMINISTRACION REGIONAL CUYO

LICITACION PUBLICA Nº 9/76

Llámase a LICITACION PUBLICA para el día 6 de Abril de 1976, a las 11 horas, por la contratación de los trabajos de perforaciones de investigaciones en la zona de emplazamiento Presa Punta de Vacas, Complejo Cordón del Plata, aprovechamiento integral Río Mendoza (Provincia de Mendoza).

PRESUPUESTO OFICIAL: $ 10.900.000,00.

PLIEGO E INFORMES: Oficina de Compras - Av. San Juan 470 - Mendoza.

VALOR DE LA DOCUMENTACION: $ 300,00 (Trescientos Pesos.

OBRA DEL PLAN TRIENAL PARA LA RECONSTRUCCION Y LIBERACION NACIONAL

10 3 F 53065|14 3

INTERVENCION FEDERAL EN MENDOZA

MINISTERIO DE OBRAS Y SERVICIOS PUBLICOS

DIRECCION DE HIDRAULICA

LICITACION PUBLICA

Obra: "Construcción Muro de Defensa Margen Izquierda Río Mendoza y Protección Canal Guillermo Céspedes - Santa Blanca - Distrito Fray Luis Beltrán Departamento Maipú - Mendoza".

PRESUPUESTO OFICIAL: $ 4.604.000,00.

FECHA DE LA LICITACION: El día 6 de Abril de 1976.

RECEPCION DE OFERTAS: Hasta las 10 horas del día 6 de Abril de 1976, en la Dirección de Hidráulica.

APERTURA DE SOBRES: El día 6 de Abril de 1976, a las 10 horas, en la Dirección de Hidráulica.

La documentación puede ser consultada y adquirida en la Dirección de Hidráulica - Primer Piso - Ala Este - Casa de Gobierno.

VALOR DE LA CARPETA: $ 2.000,00

Aprobada por Decreto Nº 725/76

11 3|F 53314|14 3

BANCO DE MENDOZA

LICITACION Nº 31/76 - 107

Llámase a LICITACION por la provisión de 1.000 camisas blancas, con destino al personal de servicio del Banco.

APERTURA: 25 de Marzo de 1976, a las 11 horas.

PLIEGOS E INFORMES: Departamento de Compras y Licitaciones de Casa Matriz (Gutiérrez 51, subsuelo, Mendoza).

VALOR DEL PLIEGO: $ 100,00.

12|3|F 53491|14|3

BODEGAS Y VIÑEDOS GIOL eeic LICITACIONES

Licitación Privada Nº 038/76-M

Llámase a Licitación Privada con apertura en calle Juan Giol 90, de General Gutiérrez, Mendoza, para el día 17 de marzo de 1976, a las 11 horas, para la Contratación de Servicios por el Alquiler y conservación de:

UN AUTOTRANSFORMADOR DE 80 KVA.

Para informes y retiro de pliegos de condiciones, dirigirse a División ompras de casa Matriz, con sede en Juan Giol 90, de General Gutiérrez, Maipu, Mendoza, de lunes a viernes, de 8 a 12 hs. Queda reservado el derecho de aceptar o rechazar, total o parcialmente las ofertas recibidas.

LA EMPRESA

12 3 F 53562|13 3

BODEGAS Y VIÑEDOS GIOL eeic LICITACIONES

LICITACION PUBLICA Nº 049/76-M

Llámase a Licitación Pública con apertura en calle Juan Giol 90, de Gral. Gutiérrez, Maipu, Mendoza, para el día 23 DE MARZO DE 1976, a las 10 horas, para la adquisición de:

MATERIALES ELECTRICOS

LICITACION PUBLICA Nº 050/76-M

Llámase a Licitación Pública con apertura en calle Juan Giol 90, de General Gutiérrez, Maipu, Mendoza, para el día 23 DE MARZO DE 1976, a las 9 horas, para la adquisición de

1 CONDENSADOR DE AMONIACO (para un equipo Superfrigo M-130)

1 CONDENSADOR DE AMONIACO (para un equipo Superfrigo M-170)

LICITACION PUBLICA Nº 051/76-M

Llámase a Licitación Pública con apertura en calle Juan Giol 90, de General Gutiérrez, Maipu, Mendoza, para el día 24 DE MARZO DE 1976, a las 9 horas, para la adquisición de:

1 TRANSFORMADOR DE 315 KVA.

Para informes y retiro de Pliegos de Condiciones, dirigirse a División Compras de Casa Matriz, con sede en Juan Giol 90, de Gral. Gutiérrez, Maipu, Mendoza, de lunes a viernes, de 8 a 12 hs.- Queda reservado el derecho de aceptar o rechazar, total o parcialmente las ofertas recibidas.

LA EMPRESA

13|3|F 53706|14|3

EDICTOS JUDICIALES

EDICTO. — Banco Nación por Cancelación de Documentos: Autos y Vistos: Los presentes, nº "A" 22.863, caratulados: "Banco Nación Argentina s/ Cancelación de Documentos", para resolver conforme lo determina el art. 89 del Decreto-Ley nº 5965/63 y atento lo solicitado por el Banco actor, Resuelve: 1º) Tener al señor Horacio Bonet por presentado, por parte y por domiciliado, a mérito de la representación invocada y copia del poder acompañada, la que se agregará a autos. 2º) Bajo la responsabilidad del Banco actor y atento la fianza ofrecida en el punto 5 de fs. 2 y vta., ordénase la cancelación de los cheques que se detallan a continuación: Firmante: Leon Abramovich, Domicilio: San Martín 1657 —Mza.—. Firmante cheque nº 63070 cargo Banco de Mendoza $ 140. Endoso "Los Dos Chinos" S. A., remitido por Banco Nacion Suc. Rosario; Firmante: Cristalería Venecia Regalos, Domicilio: Galería Plazza nº 47, Mza. Cheque nº 1821331 por $ 2.500, cargo Banco Credito de Cuyo. Presentado al cobro en Suc. Rosario; Firmante: Pedro Gimenez Escobar y Otros, Domicilio Carril Nacional nº 7090 de Rodeo de la Cruz. Cheque nº 0026871 por $ 5.000, cargo Banco de Los Andes Plaza Km. 11. Endoso: Alfredo Bucco. Presentado al cobro en Villa Dolores (Cba.); Firmante: Vicente Aveni: Domicilio San Martín 2030 —Godoy Cruz - Mza. Cheque nº 4070558 por $ 10.000, cargo Banco Credito de Cuyo remitido por Sucursal Rosario; Firmante: Esteban Vicente Flores, Domicilio: Salta 2945 - Mza., Cheque nº 6854847 por $ 1.933, cargo Banco de Mendoza - Las Heras, remitido por Suc. Cordoba; Cheque nº 4253172 cargo Bco. Credito de Cuyo, Pagadora Oficina Juan B. Justo por $ 1.525; cheque nº 1897987 cargo Bco. de Italia (San Rafael) por $ 4.104; cheque nº 616 cargo Bco. B.U.C.I., por $ 30, pagadora Camara 48 horas; cheque nº 076519, cargo Banco de Mendoza por $ 1.100, pagadora Camara 48 horas; cheque nº 0611549, cargo Banco de Mendoza por $ 90, pagadora: Camara 48 horas; cheque nº 6472175 cargo Banco de Mendoza por $ 15.000 pagadora: Cámara 48 horas; cheque nº 6472175 cargo Banco de Mendoza por $ 15.000 pagadora: Cámara 48 horas; cheque nº 06775 cargo Banco B.U.C.I., por $ 2.266, pagadora: Camara 48 hs.; cheque nº 8917376 cargo B.U.C.I. (Tunuyán) por $ 3.236, casa pagadora: Cordoba; cheque nº 608167 cargo Banco de Mendoza por $ 1.050, pagadora: Camara 48 hs.; cheque nº 611549, cargo Banco de Mendoza por $ 90, pagadora: Camara 48 hs.; cheque nº 004972 cargo Banco de Mendoza, por $ 246, pagadora: Camara 48 hs. cheque nº 599677 cargo Bco. de Mendoza, por $ 1.100, pagadora: Camara 48 hs; cheque nº 604973, cargo Banco Mendoza por $ 440, pagadora: Camara 48 hs.; 603914, cargo Banco de Mendoza, por $ 1.300, pagadora: Camara 48 hs.; cheque nº 597645, cargo Banco de Mendoza, por $ 5.000, pagadora: Camara 48 hs.; cheque nº 6472175, cargo Banco de Mendoza, por $ 15.000, pagadora: Camara 48 hs.; cheque s/nº, cargo Banco de Mendoza por $ 313,50, pagadora: Camara 48 hs.; cheque s/nº por $ 1.661,20, B. Mendoza, Camara 48 horas; cheque s/nº por $ 440, Bco. Mendoza, Camara 48 hs.; cheque s/nº cargo Banco de Mendoza por $ 1.450, pagadora: Camara 48 hs.; cheque s/nº cargo Banco de Mendoza, por $ 246, pagadora: Camara 48 hs.; cheque s/nº cargo Banco de Mendoza, por $ 30, pagadora: Camara 48 hs.; cheque s/nº cargo Banco de Mendoza por $ 400, pagadora: Camara 48 hs.; cheque s/nº cargo Banco de Mendoza por $ 300, pagadora: Camara 48 hs., cheque s/nº cargo Banco de Mendoza por $ 300, pagadora: Camara 48 hs.; cheque s/nº cargo Banco Credito de Cuyo por $ 1.200, pagadora: Camara 48 hs.; cheque s/nº cargo Bco. Credito de Cuyo por $ 6.000, pagadora: Camara 48 hs.; cheque s/nº Bco. Credito de Cuyo por $ 1.395, pagadora: Camara 48 hs.; cheque s/nº Bco. Credito de Cuyo por $ 318; cheque s/nº cargo Bco. Credito de Cuyo por $ 295,65, pagadora: Camara 48 hs.; cheque s/nº cargo Bco. Credito de Cuyo por $ 736,18, pagadora: Camara 48 hs.; cheque s/nº cargo Bco. Credito de Cuyo por $ 1.519,34, pagadora: Camara 48 hs.; cheque s/nº cargo Banco Credito de Cuyo por $ 584,18, pagadora: Camara 48 hs.; cheque s/nº por $ 335,83 cargo Banco Credito de Cuyo; cheque s/nº cargo Bco. Credito de Cuyo por $ 376,09; cheque s/nº cargo Bco. Italia y Rio de la Plata por $ 750; cheque s/nº Bco. Popular Argentino por $ 1.092, cheque s/nº cargo Bco. First National City por $ 405; cheque s/nº cargo Bco. Regional de Cuyo por $ 1.200; cheque s/nº por $ 610,56 cargo Bco. Regional de Cuyo por $ 105,00; cheque s/nº cargo Bco. Los Andes S. A., por $ 1.960,34; cheque s/nº cargo Bco. Agrario por $ 1.079; cheque s/nº Bco. Agrario por $ 507; cheque s/nº cargo Bco. Previsión Social por $ 2.954,83; cheque s/nº cargo Bco. Previsión Social por $ 468; cheque nº 4376076 por $ 4.343, cargo Bco Mendoza (San Rafael), pagadora: Alta Cordoba; cheque nº 1609075 por $ 2.305, cargo Bca. Mendoza (San Rafael), pagadora: Cordoba; cheque nº 2302904 por $ 2.695 cargo Bco. Mendoza (San Rafael), pagadora: Cordoba; cheque nº 1928872 por $ 5.616, cargo Bco. Mendoza (San Rafael), pagadora: Cordoba; cheque nº 5165944 por $ 360, cargo Bco. Mendoza (Maipú), pagadora: Cordoba; cheque nº 316078 por $ 7.000, cargo Bco. Mendoza, pagadora: Cordoba, cheque nº 2028110 por $ 5.000, cargo Bco. Mendoza, pagadora: Cordoba; cheque nº 7030533 por $ 385, cargo Bco. Mendoza, pagadora: Cordoba; cheque nº 882553 por $ 872, cargo Bco. Mendoza (Ing. Giagnoni), pagadora: Rio Cuarto; cheque nº 405479 por $ 1.787,80, pagadora: Cordoba; Bco. Credito de Cuyo; cheque nº 2022357 cargo Bco. Credito de Cuyo por $ 1.000, pagadora: Cordoba; cheque nº 64738 por $ 9.612, cargo Bco. Credito de Cuyo, pagadora: Rosario; cheque nº 1175436 por $ 3.529, cargo Bco. Credito de Cuyo, pagadora: Rosario; cheque nº 59871 por $ 2.115, cargo Bco. Credito de Cuyo, pagadora: Rosario; cheque nº 182683 por $ 671, cargo Bco. Credito de Cuyo, pagadora: Cordoba; cheque nº 5606058 por $ 25.850, cargo Bco. Regional de Cuyo, pagadora: Cordoba, cheque nº 69279 por $ 1.431, cargo Bco. Regional de Cuyo, pagadora: Rosario; cheque nº 7304658 por $ 1.200, cargo Bco. Italia y Rio de la Plata, pagadora: Cordoba; cheque nº 7292910 por $ 1.914,30, cargo Bco. Italia y Rio de la Plata, pagadora: Cordoba; cheque nº 1880379 por $ 1.032, cargo Bco. Italia (San Rafael), pagadora: Cordoba; cheque nº 1897987 por $ 4.104, cargo Bco. Italia y Rio de la Plata, pagadora: Of. Juan B. Justo, cheque nº 3929166 por $ 690, cargo Bco. Previsión San Luis, pagadora: San Rafael; cheque nº 5314290 por $ 1.454,50, cargo Bco. Previsión San Luis, pagadora: San Rafael; cheque nº 5311525, por $ 2.602, cargo Bco. Previsión San Luis, pagadora: San Rafael; cheque nº 65263010 por $ 100, cargo Bco. Cordoba, pagadora: San Rafael; cheque nº 9079 por $ 293, cargo Bco. Popular Argentino, pagadora: Rosario; cheque nº 9599 por $ 572, cargo Bco. Popular Argentino, pagadora: Rosario; cheque nº 625325 por $ 3.894,65 cargo Bco. Los Andes S. A., pagadora: Cordoba; cheque nº 6217679 por $ 500, cargo Bco. Los Andes S. A. (Palmira), pagadora: Cordoba; cheque nº 389479, por $ 1.000, cargo Bco. Los Andes S. A., (Palmira), pagadora: Cordoba cheque nº 0027373 por $ 1.561,27, cargo Bco. Los Andes S. A., (V. Nueva), pagadora: Arroyito; cheque nº 344149 por $ 25.000, cargo Bco. Los Andes S. A., pagadora: Cordoba; cheque nº 263819 por $ 4.000, cargo B.U.C.I., pagadora: Cordoba; cheque nº 663811 por $ 9.028, cargo B.U.C.I., pagadora: Cordoba; cheque nº 8917378 por $ 3.236, cargo B.U.C.I., pagadora: Cordoba; cheque nº 0182169 por $ 1.000 cargo Bco. Previsión Social, pagadora: Cordoba; cheque nº 149969 por $ 200 cargo Bco. Previsión Social, pagadora: San Rafael; cheque nº 149963 por $ 200, cargo Bco Previsión Social, pagadora: San Rafael; cheque nº 052471 por $ 400,80 cargo Bco. Previsión Social, pagadora: Rosario; cheque nº 0507433 por $ 560 cargo Bco. Previsión Social, pagadora: Bowen; cheque nº 351564 por $ 400, cargo Bco. Union Soc. Coop. de Cred., pagadora: Rosario; cheque nº 409485, por $ 673, cargo Bco. Union Soc. Coop. de Cred. pagadora: San Francisco, cheque nº 767095 por $ 2.477,80, cargo Bco. Nacion Mendoza, pagadora Cordoba; cheque nº 12556224 por $ 2.000 cargo Bco. de Mendoza (Maipu), pagadora: Cordoba; Documentos: Firmante: Buzio S. A., vto. 30-12-74 - Rosario. Firmante: Buzio S. A. vto. 30-01-75 - Rosario, por $ 2.376 y $ 2.376, respectivamente. 3º) Ordenar se publiquen edictos por Quince Días en el Diario "LOS ANDES", como asimismo la notificación a los firmantes y/o endosantes de los cheques y documentos extraviados. 4º) Autorizase el pago de los instrumentos extraviados, despues de transcurridos Sesenta Días contados desde la última publicación edictal del presente auto. Regístrese y hágase saber. - Rolando Evaristo Carrizo - Juez Federal.

27|2|C|242|13|3

EDICTO. — Caja de Seguro Mutual Ley 1828, cita cinco (5) días, beneficiarios Faustino Santander Espinosa, para reclamos derechos seguro mutual. Antonio Eduardo Schillagi, Director Gerente.

9|3|C|381|13|3

EDICTO. — Caja de Seguro Mutual Ley 1828, cita cinco (5) días, beneficiarios Domingo Cordoba Pizarro, para reclamos derechos seguro mutual. Antonio Eduardo Schillagi, Director Gerente.

9|3|C|871|13|3

EDICTO - Caja de Seguro Mutual Ley 1828, cita cinco (5) días beneficiarios Carlos Julián Lencina Videla, para reclamos derechos seguro mutual. - Antonio Eduardo Schillagi, director gerente Caja de Seguro Mutual.

10|3|C|364|15|3

EDICTO - Caja de Seguro Mutual Ley 1828, cita cinco (5) días beneficiarios Enrique Magaña Tristan para reclamos derechos seguro mutual. - Antonio Eduardo Schillagi, director gerente.

10|3|C|219|14|3

EDICTO. — Caja de Seguro Mutual

CORREO ARGENTINO Mendoza
Concesión Nº 47/Dto. 8º
Tarifa Reducida
Franqueo a Pagar
Concesión Nº 228

LOS ANDES

MENDOZA — Sábado 13 de Marzo de 1976 — Año XCIV — Núm.

Ciclismo: se corre la Doble Tunuyán

Desde la sede del Sindicato de Obras Sanitarias de la Nación se largará mañana, a las 7.30, la competencia de ciclismo "Doble Tunuyán". Partiendo de calle Avellaneda 43, los ciclistas tomarán por Belgrano, Colón, San Martín, Barrio Trapiche y allí se producirá la largada oficial por la Ruta Panamericana. En Tunuyán habrá una hora de neutralización y se producirá el regreso hasta el autódromo San Martín. En este lugar y en el transcurso de la prueba citada, se llevarán a cabo competencias para menores, infantiles y veteranos.

San Lorenzo y M. de Maipú en hándbol

Se jugará hoy, un partido de la tercera fecha del torneo de la Federación Mendocina de Hándbol. Se enfrentarán en el Centro Deportivo de la Municipalidad de Maipú, San Lorenzo vs. Municipalidad de Maipú, a las 17.

Mañana jugarán U. N. C. vs. U.T.N., a las 9.30, y Regatas vs. Municipalidad de Godoy Cruz, en el Centro Universitario, a las 11.

Mundial 78

Derek Clark, al centro, periodista inglés que informará sobre el Mundial 78 en el "Football News". Le acompañan Luis Molina Leal y Hugo Yáñez, relacionados con el magno certamen.

Periodista inglés de visita en Mendoza

Visitó el Diario LOS ANDES el señor Derek H. Clark, periodista de la revista mensual "Football News" de Londres. Lo nizo acompañado por el señor Hugo E. Yañez, cartógrafo integrante del equipo tecnico del estadio de Mendoza para el campeonato mundial de 1978, que hizo las veces de intérprete, y el señor Luis Molina Leal, secretario de la Comisión Provincial Mendoza Subsede del Campeonato Mundial de Futbol 1978 y a la vez presidente del Circulo de Periodistas Deportivos de Mendoza.

El periodista inglés viajó a nuestra provincia con el proposito de obtener detalles de la marcha de las obras del futuro estadio para nevar información a su pais. Anteriormente estuvo en Rosario donde visitó el estadio de Rosario Central, donde tambien se jugara el mundial.

Nos comentó que a partir de agosto del corriente año, la revista donde presta servicios, comenzara una serie de notas destinadas a comentar aspectos del mundial de 1978 a desarrollarse en la Argentina.

Con ese motivo —agregó— visita las obras para tener una información directa. Ademas tomó los contactos necesarios con la prensa nacional para que le envien en su momento una información actualizada de lo que vaya sucediendo.

Anunció nuestro visitante que hoy concurrira a un encuentro de primera division "B" en Buenos Aires. Regresó ayer y que mañana irá al estadio de Vélez Sársfield, otro escenario del mundial.

Sobre el estadio mendocino indicó: "estoy encantado del lugar elegido. Es de gran atraccion turistica y de un futuro promisorio. He filmado cuando las maquinas trabajaban en el cambio de destino de las cañerias subterráneas. Pasaré el tape en la televisión inglesa. Será un gran estadio, seguramente".

Finalmente dijo que vio los mundiales de 1966 en Inglaterra y de 1974 en Alemania, y que sin lugar a dudas, de la manera que la Argentina está trabajando, el de 1978 tendrá similar éxito. También visitó la zona de Potrerillos, en donde se concentrará —según se sabe— la seleccion alemana, campeona del mundo.

Conferencia

La oficina de prensa de la Comisión Provincial Mendoza Subsede del Campeonato Mundial de Futbol 1978 informó que en la Dirección Provincial de Turismo, sede de la referida comisión, se realizó una conferencia de prensa que estuvo presidida por el secretario administrativo de Bienestar Social y secretario del Comité de Apoyo del Mundial 1978, señor Ubaldo Ponce.

En la oportunidad se informó de las funciones que cumple el Secretario de Estado de Deportes y Turismo de la Nación y presidente del Comité de Apoyo, teniente coronel (RE) Adolfo César Phillipeaux y del arquitecto Rosetti, como director técnico del Comité de las Obras de Infraestructura Deportiva.

El arquitecto Rosetti, respecto al estadio mendocino, informó que las obras se encuentran en un normal desarrollo sin haber surgido ningún inconveniente, con el pago al dia.

Mientras que el señor Ubaldo Ponce indicó que el Comité de Apoyo al Mundial 1978 está conformado por funcionarios del Estado, representantes de las fuerzas vivas, C. G. T. y otras entidades. Sobre las comunicaciones dijo que están previstas en el Plan Trienal y que de su totalidad, el 15 % son para el Mundial 78. Agregó que no se alquilarán los equipos para la televisión en colores y que relacionado a las obras viales, ya Vialidad Nacional se encuentra en el proceso del llamado a licitación.

Natación: se iniciará hoy el "Avignó"

Se iniciará esta tarde, a las 17.30, la disputa del torneo de natación por el trofeo "Avignó" en el club Mendoza de Regatas.

Los nadadores de la entidad del lago enfrentarán a similares de Universidad de Chile. El certamen finalizará mañana con la jornada que comenzará a las 10.

Participarán las categorías infantiles "A" y "B" y cadetes, en damas y caballeros.

Vóleibol por el torneo "Vendimia"

Continuarán en la fecha diversos torneos auspiciados por la Federación Mendocina de Vóleibol. En cancha de Regatas se enfrentarán: a las 15.30, Regatas vs. Municipalidad de Maipú (cadetes varones); a las 16.30, Regatas vs. GEBA (primera damas) y a las 17.30, Regatas vs. Municipalidad de Maipú (primera varones). Mañana, también en Regatas se medirán: a las 17, Regatas vs. CEPADA (cadetes varones); 17.45, GEBA vs. Selección Mendocina (primera damas) y a las 19, UNC vs. Municipalidad de Maipú.

Todos los cotejos corresponden al torneo "Vendimia" de la especialidad.

Novedades del fútbol

Huracán tras los pases de Dubrowszczyck y Spitalieri

Al parecer Huracán Las Heras estaria dispuesto a reforzar convenientemente su extrema linea de cuatro y se haran gestiones por dos defensores de primera linea, muy conocidos en nuestro medio. En los planes del "Globito" estarian José Basilio Spitalieri, declarado transferible por Independiente Rivadavia, y Gregorio Domingo Dubrowszczyck, perteneciente a Atlético San Martín y actualmente a préstamo en Pacifico por el Regional.

El primero de los nolbrados es un elemento que siempre se lució en los "Azules", en la época en que "Cholo" Converti dirigió al equipo. En cuanto al "Ruso" Dubrowszczyck se sabe de su importancia en cualquier defensa. Esta noticia se recogió de muy buena fuente y la anticipamos pese el hermetismo oficial, en razón de que la proporcionó una persona que está muy vinculada a Huracán Las Heras.

El "Globito" tras Antonietti

Dijimos en una reciente edición del interés del "Globito" por obtener los servicios de otro arquero. El propósito es que Tomás Villarroel tenga un buen suplente, incluso alguien que pueda ocupar la valla con la misma capacidad. Ahora trascendió el nombre del arquero que interesa a Huracán Las Heras. Se trataria de Antonietti, que es de Independiente Rivadavia y está a préstamo en Pacifico por el Regional. Trascendió que Antonietti sería solicitado oficialmente a los "Azules".

En busca de Arístides Rodríguez

Tres directivos de Independiente Rivadavia viajarán en la fecha a San Juan a fin de conversar con autoridades de Atlético Alianza por el pase del puntero izquierdo, Arístides Rodriguez. Viajarán el tesorero, señor Guillermo Sáez; el titular de la subcomisión de fútbol, señor Adolfo Restiffo; y el encargado de prensa, señor Jorge Manzur, quien dias atrás en la vecina provincia fue interesado por un allegado a la directiva del club sanjuanino del pase de Arístides Rodríguez, que por el Regional está a préstamo en Pacifico. Se informó que los dirigentes de Independiente viajan con una oferta muy concreta.

Elvira a Pedal Club

En forma imprevista, y cuando nada lo hacia suponer, habria fracasado el pase de Oscar Pedro Elvira a Andes Talleres. Pese a que habia interés en los "Azulgranas" el jueves a la noche, en una reunión con el futbolista y su propio padre —que tiene el pase— no se llegó a un acuerdo económico. En razón de esto Elvira habria decidido aceptar una oferta que anteriormente le habia hecho llegar Pedal Club. Incluso viajaria hoy al Sur de la provincia.

Alvaro iría a San Rafael

Al interés de Atlético Palmira por Eduardo José Salvador Alvaro se habria agregado ahora Pedal Club de San Rafael, la fuerte entidad del Sur de la provincia que realiza gestiones para formar un equipo de gran jerarquía. De muy buena fuente se supo que directivos de la entidad "Tricolor" llegarán a nuestra ciudad en dias más para solicitar oficialmente el concurso de Alvaro. También desean concertar un amistoso con los "Azules", que se jugaria el martes en San Rafael. Independiente tendría que ir con todos los titulares, incluido el "Rey" Carlovich.

Fabret: 300 millones

Se conoció la cotización del arquero Fabret, de Unión de Santa Fe, ante el interés de Luján Sport Club. El presidente de la subcomisión de fútbol, señor Orlando Federicci, nos informó que Fabret fue tasado en 300 millones de pesos viejos. El precio fue considerado excesivo, y Luján desistió de Fabret.

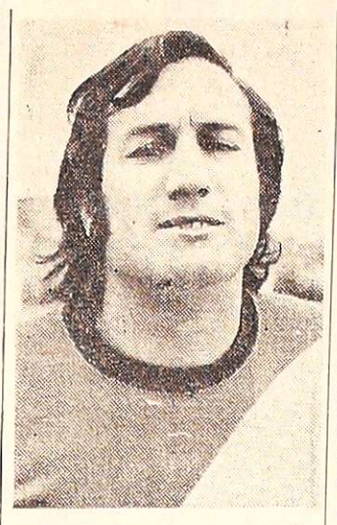

José Basilio Spitalieri. "Cholo" Converti lo conoce muy bien de la época en que dirigió a los "Azules" y por eso está ahora en los planes de Huracán Las Heras.

No viene Héctor Jesús Martínez

Cuando dimos la noticia de que Independiente estaba interesado en el volante derecho Fretes, de Chaco For Ever, anticipamos también que se habia descartado a Héctor Jesús Martínez. Esto se confirmó porque el jueves a la noche, al cerrarse el libro de pases para jugadores libres en la AFA, Martínez firmó para San Lorenzo de Almagro.

Talleres enfrenta a Argentino

En su cancha Andes Talleres recibirá mañana la visita de Atlético Argentino. El partido amistoso comenzará a las 17.30. Como preliminar las cuartas de ambos equipos. Argentino citó para mañana domingo a las 14.30 a sus jugadores de cuarta; y a las 16.30 a sus elementos de primera división en cancha de Talleres.

Los elementos de cuarta citados son: Lencinas, Suiaz, Aciar, Massa, Nicolás García, Roberto García, Nievas, Paratore, Arenas, Pérez, Moyano, Aguirre, Castellino Garay, Ganem y Carlos Gutiérrez. Los de primera: Ugliardi, Ruiz, Pereyra, Pacheco, Maryllack, Fernández, Zolorza, Suárez, Levalle, Molina, Valdez, Montalto, Herrera (que ya regresó de Buenos Aires) y F. Ibáñez.

Bonanno, ayudante de campo en Talleres

En Andes Talleres estaría a estudio la designación de Antonio Bonanno como ayudante de campo del técnico Francisco Ontiveros. Bonanno, que como técnico trabajó en Jorge Newbery y Chacras de Coria, en recientes temporadas, contaría con la aceptación de Ontiveros para cumplir esa función de colaborador.

"Granates" y "Azules"

Se confirmó el amistoso entre Luján e Independiente Rivadavia, para mañana a las 17.30, en el estadio "Granate". Previamente se enfrentarán las cuartas.

Palmira con Guaymallén

Otro amistoso para mañana. En el Este jugarán Atlético Palmira y Deportivo Guaymallén. Comenzará a las 18.

Gutiérrez y Estudiantes (San Luis)

Aparece como atrayente el amistoso entre Gutiérrez Sport Club y Estudiantes de San Luis. Se disputará mañana a las 17 en el estadio "Celeste".

Citó Luzuriaga

El Club Deportivo Luzuriaga citó para mañana domingo, a las 9.30, en su campo de juego, a sus jugadores de 5ª, 6ª, 7ª y 8ª a fin de iniciar las prácticas correspondientes.

La derrota del "Lobo"

Gimnasia se presentó el jueves en San Juan y perdió 2 a 1 ante San Martín de esa provincia. Así formó Gimnasia: Ramírez (Espósito); Mesa (Astudillo), Badia, Vicino y Haack; García (Carrizo), Rogel y Garcés; Fernández (Miranda), Salguero y Calire. El gol de bo", Salguero. Actuaron ba el sanjuanino Carriz chileno Garces. Tambien to" Garcia.

Gimnasia a San Rafael

Mañana domingo, con divisiones cuarta y pr jugará en San Rafael, nasia y Esgrima. El riva

Gregorio D. Dubrowszyc. Otro defensor de mera línea que i "Globito" para ot mayor firmeza a l de cuatro.

Huracán y el partido comenzará a las 17 conocerá el plan negro" que via

Caballero en Hurac

En los re firmó ayer Heras el f Orlando Ca como núme con pase libr La noticia sc tileza del seño Liga Mendocin

Drummond Garelli

Hoy a las 17, en Mayor Drummond, se un partido amistoso equipos de Mayor Drumm y Carlos J. Garelli.

Torneo Regional

Desamparados juega mañana en San Luis

SAN JUAN. — Hoy, a las 7.30 parte hacia San Luis, en ómnibus, el plantel de Sportivo Desamparados que mañana enfrentará a Defensores del Oeste de esa provincia iniciando así su campaña en el torneo Regional que, en caso de éxito lo llevará al torneo Nacional de la AFA.

Los jugadores que viajan hacia la hermana provincia cuyana son los siguientes: Armando Roque Palacio, Rubén Schattenhoffer, Mercado, Salvador Signorelli, Juan Ismael Lizzi, Ismael Roque Vega, Vicente Ernesto Vega, Jesús Domingo Rivarola, Carlos Horacio Guiroga, Carlos Emilio Massud, Víctor Hugo Sosa, René Ullrich, Miguel Angel Sosa, Horacio Fernández, Jacinto Monteverde, Salinas e Hilario Díaz.

La revancha de este cotejo se jugará en 7 días más en esta, en cancha de Desamparados. En caso de superar con éxito esta instancia previa, Desamparados deberá jugar con el ganador entre Instituto, de Cordoba, y un equipo de Rio Cuarto. Y si la suerte sigue acompañándolo ingresará a un torneo entre otros siete clasificados del resto del país. Aquí se hará un sorteo debiendo jugar con otro equipo entre sí dos partidos. Es decir que de estos ocho clasificados ingresaran cuatro, solamente, al Nacional. De manera que serán diez los equipos del interior que participarán en el proximo certamen de la AFA habida cuenta que ya hay seis con plaza fija (Mendoza, Cordoba, Tucumán, Mar del Plata, Salta y Jujuy, estos dos últimos agregados este año).

Farmacias de turno en la región de Cuyo

PROVINCIA DE MENDOZA

Capital. — Hasta las 24: "Estación", Las Heras 698, Tel. 214226; "La Pirámide", San Martín 1699, teléfono 214395; "Fleming", Paso de los Andes 2304, Tel. 215301. Dia y noche: "Diaz Martos", San Martín 846, Tel. 248416, "Mirabile", La Plata 232, Tel. 216103.

Policlínico Fleming. Teléfonos: 241810 y 254792.
Hospital Central. Teléfonos: 240063 y 245287.
Hospital Emilio Civit. Teléfonos: 250000 y 261320.
Hospital Ferroviario. Teléfono: 252600.
Hospital El Carmen. Teléfonos: 220279 y 220803.
Servicio Sacerdotal Nocturno. De 21.30 a 6.30. Tel. 255654.
División Bomberos. Teléfono: 244888.
Comando Radioeléctrico de la Policía. Teléfono: 244444.

Godoy Cruz. — Hasta las 24: "Popular", San Martín 1676, Tel. 290772; "Roma", Paso de los Andes esquina Derqui, Tel. 221453; "Buchahla", Paraguay 1601, teléfono 292044. Dia y noche: "Llano", Perito Moreno 98, Tel. 220017; "Mendoza", Salta esquina Huergo, Tel. 222800; "San Ignacio", Pedernera 2639, teléfono 221630.

Las Heras. — Hasta las 24: "Sabin", Coronel Diaz 798, Tel. 217775; "Patti", Burgos 155, Tel. 251343. Dia y noche: "Las Heras", Belgrano 549, Tel. 215511.

Guaymallen. — Hasta las 24: "Samaritana", Berutti 241, Dorrego; "Italo Argentina", Alberdi 430, San José, Tel. 257717. Dia y noche: "Martino", Godoy Cruz 814, San José, Tel. 251067; "Firenze", Libertad 775, Villa Nueva, Tel. 261601; "San Roque", Carril Nacional 7002, Rodeo de la Cruz, Tel. 3.

San Martín. — Hasta las 24: "Avenida", Salta y Paso de los Andes, Tel. 21607. Dia y noche: "Belgrano", 25 de Mayo 260, Tel. 21067.

Lujan de Cuyo. — Dia y noche: "Del Carmen", Balcarce 68, Tel. 980208.

Maipú. — Dia y noche: "Rauek", San Martín 402, teléfono 972424.

Gutiérrez. — Hasta las 24: "Rawson", Maza y Fleming, Tel. 972335. Dia y noche: "Del Carril".

Junín. — Dia y noche: "Mitre", Mitre 567, Tel. 18.

Rivadavia. — Dia y noche: "San Martín", San Isidro 659, Tel. 42057.

La Paz. — Dia y noche: "Las Chacritas", Belgrano y 25 de Mayo, Tel. 36.

Tunuyán. — Dia y noche: "Pellegrini", Pellegrini 165, teléfono 2519.

Tupungato. — Dia y noche: "Tupungato", Belgrano 384, teléfono 8145.

Eugenio Bustos. — Dia y noche: "San Antonio", G. Cano y Arenales, Tel. 17.

La Consulta. — Dia y noche: "Virgen de Luján", Ejército de los Andes 450, Tel. 28.

Santa Rosa. — Dia y noche: "Santa Rosa", Ruta 7 s.n., Tel. 27. Las Catitas: "San Andrés", Ruta 7 s.n.; "Las Catitas", av. Eulalia Calderón s.n. La Dormida: "La Ruta", Ruta 7 s.n.; "Del Pueblo", av. Remo Falciani sin número, Tel. 22.

Villa Atuel. — Dia y noche: "Lourdes".

San Rafael. — Hasta las 12.30: "España", avenida Mitre 840, Tel. 21175; "Gómez", San Martín y Belgrano, Tel. 22007. Dia y noche: "San Juan", 25 de Mayo 101, Tel. 22491; "Central", Pellegrini 26, Telfs. 24450 y 22313.

General Alvear. — Dia y noche: "Terminal", Chaperrouge 85, Tel. 2160.

Malargüe. — Dia y noche: "Malargüe", San Martín 354, teléfono 88.

PROVINCIA DE SAN JUAN

Capital. — Hasta las 24: "Formosa", Salvador María del Carril 621 Norte, Tel. 26005; "Plana", Rivadavia 98 Este, Tel. 24552; "San Juan", avenida España 1467 Sur, Tel. 28366; "Rivadavia", Ameghino 1 Norte, teléfono 22320. Dia y noche: "Santa Rita", Mendoza 301, Villa Rachel, Rawson; "Roca", 9 de Julio 487 Oeste, Tel. 24530; "Don Bosco", avenida Rawson 699 Sur, Tel. 29900; "Molina", Necochea 1221 Norte, Concepción.

Pocito. — Dia y noche: "De Luján", Ingeniero M. Zalazar s/n., Tel. 69.

Caucete. — Dia y noche: "López", Diagonal Sarmiento 898, Tel. 61070.

25 de Mayo. — Dia y noche: "Chirino", av. San Martín y R. Barrera, Tel. 12.

Jáchal. — Dia y noche: "Jáchal".

PROVINCIA DE SAN LUIS

Capital. — Dia y noche: "La Facultad", Junín 858; "Ponce", Belgrano y Caseros, "Los Barrios", San Juan y E. Adaro, Tel. 4152; "Leo", San Martín 1484, teléfono 3243.

Ciudad de Mercedes. — Dia y noche: "Aguilar", Junín 192, Tel. 2370; "Roca", avenida Mitre 600, Tel. 1043; "Avenida", avenida Mitre 1400, Tel. 1730.

HIPODROMO MENDOZA

Se corre mañana el clásico "Vendimia"

El clásico "Vendimia" una de las competencias de mayor relieve de la temporada servira de base a la reunion extraordinaria de mañana que contara a la vez de siete nutridas carreras de complemento, conformando un programa de excepcional atractivo.

El clásico "Vendimia" tiene el recorrido habitual de 2.200 metros, pero la asignación para el vencedor será esta vez de $ 100.000 ley, hasta ahora la competencia mejor remunerada.

Se han inscripto 15 caballos de reconocidas aptitudes pero no será de la partida uno de los mas conspicuos contendores, Hualtayari, que sufrió un tropiezo en uno de sus ejercicios finales. La candidata al triunfo es Surcada la veloz pupila de Esteban Rosas, que con solo 51½ kilos y respaldada por triunfos de valia, seguramente contará con la preferencia de los aficionados. Otros participantes con chance son Sir Raleigh, Alesel, Pink Ar, Ben Gallega y Jovian, los que saldrán a la arena en reluciente estado.

Estos son los competidores de la prueba:

1 Surcada, 51½, Coria; 2 Hualtayari 54½, No corre; 3 (Pink Ar 54½, Jara; 4 (Contento Bluff 54½, O. Silvetti; 5 Sir Raleigh 60, Aracena; 6 Jovián 60, González; 7 Air Draft 60, Espinosa; 8 Ronaldo 60, Córdova; 9 Alesel 54½, Gatto; 10 El Hacha 60, Jorquera; 11 Xilofon 60, Salinas; 12 Amor Divino 60, Pizarro; 13 Screaming Girl 57, Vescia; 14 (Ben Gallega 51½, Torres y 15 (Comodorito 60, Dudoso.

Apuestas

Por una resolución de la comisión de carreras y a sugerencia del interventor coordinador del Instituo Nacional de la Actividad Hipica, se podrá apostar por anticipado para la reunión extraordinaria de mañana. En consecuencia los que por diversas causas no puedan asistir al hipódromo tendrán la oportunidad de jugar a sus favoritos esta tarde, en la agencia de calle Don Bosco, durante el desarrollo del programa de Palermo. Mañana domingo no funcionará la agencia.

Comienza hoy un certamen de fútbol

Se iniciará hoy el torneo de fútbol denominado "Vendimia", que organizó el club Platense de San José. Por la zona "B", jugarán esta tarde: a las 15, Mercado Central vs. La Puntilla "A"; y a las 17, Dorrego Norte vs. Instituto Nacional de Vitivinicultura. Mañana domingo, por zona "A": a las 9, Los Ases vs. Talleres del Diario LOS ANDES; a las 11, El Emporio de las Galletitas vs. Agua y Energía. A las 17, por el interzonal, Banco Mendoza vs. La Puntilla "B". Todos los partidos en la cancha del club Platense.

Caso Huracán-Pacífico: ¿posible arreglo?

SAN RAFAEL. — Continuaba sin saberse, hasta las últimas horas de la tarde de ayer, el fallo de la justicia ordinaria de la Capital Federal, en el recurso de amparo interpuesto por Huracán para que el consejo federal le devuelva los puntos de los que fuera despojado ese club, ante protesta de Pacifico por el torneo regional.

Mientras que con inquietante expectación se aguardaba ese fallo, el doctor Manlio Ardigo se habia trasladado ayer a la capital de nuestra provincia, para retirar de la Cámara Federal el expediente de recurso de amparo que ante ese tribunal también presentó Huracán, y que no era enviado al juzgado sanrafaelino que es el competente en este asunto.

En una entrevista que mantuvimos en la vispera con el otro patrocinante de Huracán, doctor Juan Navarro Juri, nos señaló que obraba en su poder un acta de compromiso a la cual debian dar su conformidad la Liga Sanrafaelina de Fútbol, la Alvearense y los clubes Huracán y Pacífico, para elevar un petitorio a la AFA y al consejo federal, solicitándole sea declarado nulo el primer encuentro que disputaron Pacífico y Huracán (que está en pleito) y que en reemplazo de aquél se programe un nuevo partido y que de allí surja el representante sureño que continuará en las eliminatorias del Regional. En este caso, para enfrentar a Argentino de la Liga capitalina.

Esa iniciativa habria sido presentada por directivos del "Lobo" alvearense. Consultado el presidente de Huracán doctor Italo Mario Abbona, acerca de que si su entidad aceptaria ese pacto, señaló que aún desconocia esa gestión de Pacífico, pero de todos modos indicó que la decisión la tendria que tomar la comisión directiva en pleno. Bien se sabe —subrayó— que nosotros hemos recurrido a la justicia y las cosas están muy adelantadas por lo que es muy difícil poder volver atrás todo ello. Pero de todas formas no puedo dar una respuesta concreta.

Vóley: se inició en Regatas el "Vendimia"

Se inició el torneo de vóleibol "Vendimia", que organizó la Federación Mendocina de ese deporte y que se disputa en Regatas.

En femenino. Gimnasia y Esgrima de Buenos Aires, se impuso fácilmente a San Martín de Mendoza, por 3 a 0, en los tres sets disputados, 15-4, 15-4 y 15-7, respectivamente.

La superioridad del conjunto de Gimnasia y Esgrima quedó demostrada a través de los guarismos, mutuo entendimiento, seguridad para neutralizar los rebotes y factor principal en las visitantes fue Norma González, muy hábil para el remate y colocación de la pelota fuera del alcance de las rivales.

En el elenco mendocino no hubo coordinación por la poca experiencia de sus jugadoras.

Las formaciones

San Martín (Mendoza) (0): Mónica López, Alicia Quiroga, Ana Oviedo, Adriana Boado, Gladys Barraza (Cap.) y Lucía Scuri. También jugaron, Adriana Biscaro, Mónica Zanetti. Director técnico: A. Lombardero.

Gimnasia y Esgrima (Buenos Aires) (3): Ana M. de Spinetto (Cap.), Norma Gonzalez, Norma Rimoldi, Adriana Fantusi, Cristina Zupan y Patricia Tribodi. También jugaron, Cristina Zalazar, María Ansede y Noemi Cohn. Director técnico: A. O. Miri.

Jueces: Carlos Maccio y Carlos Sette.

En varones, Universitarios sólo tuvo problemas en el primer set, en el que Regatas tuvo pequeñas reacciones, pero sin impedir que la U, se impusiera por 3 a 0, siendo muy superior en la cancha. El primer set fue de 15-13, el segundo 15-8 y el tercero 15-11.

Los equipos

Universitarios (3): H. Hidalgo, R. Straky (Cap.), R. Eccizo, R. Gómez, R. Aizcorbe y W. Casado. También jugaron, P Vilianueva, R. Gaire y A. Ru Director técnico, J. Mikalef.

Mendoza de Regatas (0): M Rodríguez (Cap.), E. De Simo ne, R. Sánchez, C. Tofi, M. D Pierro, J. Zulliger. También ju garon E. Torre y A. Delú. Di rector técnico, M. Rodriguez.

Jueces: Norberto Videla Carlos Maccio.

En cadetes varones: Ce-Pa-Da, venció a Municipalidad de Maipú por 2 a 0, con la siguiente progresión, 15-8 y 15-11.

El certamen prosigue hoy.

Campeones infantiles

El club 4 Enero de Rodeo de la Cruz, obtuvo el campeonato de la Liga Infantil de Guaymallén, en sus dos divisiones, mini-infantil e infantil. Hicieron una visita a LOS ANDES, en compañía de su delegado señor Alesio Sánchez y del subdelegado, Raúl Barraquero. Trajeron los tres trofeos que conquistaron tras disputar una serie de encuentros con siete adversarios, todos de eficientes actuaciones.

El último cotejo contra Victoria lo ganaron fácilmente por 8 a 3. En la entrega de premios hizo acto de presencia, el comisionado del departamento de Guaymallén, autoridades vecinales y padres de los niños integrantes de ambos conjuntos campeones.

El plantel de mini-fútbol estuvo configurado de la siguiente manera: Héctor López, Rubén Cortés, Fabián Aguilera, Gerardo Ponce, Manuel Sánchez, Eduardo Sánchez y Silvio Quevedo. Los integrantes del infantil fueron éstos: Fabio Mámoli, Javier Cortés, Hugo Jara, Leonardo Flores, Luis Domínguez, Miguel Secotaro y Fabián Ponce.

HOY CONFITERIA DEL CASINO
JORGE VALDEZ
La Revista de la Risa
HUGO MORENO - EL BAGUALERO
25 de Mayo 1131
2 orquestas
Reserve mesa al tel 218344
13:3|C|456|13:3

Programas de Radio y TV

Ofrecemos a continuación los programas de acuerdo con el detalle que nos han suministrado las respectivas teleemisoras y Radio Nacional.

VINOS GARGANTINI
SIEMPRE BUENOS SIEMPRE IGUALES

Canal 7 - Mendoza

11.15 Carta de ajuste con musica selecta.
11.25 Apertura y santoral.
11.30 El programa.
12.00 Carrusel vendimial en directo desde Avda. San Martín c|equipo de exteriores.
14.30 Ruidos.
15.30 Sábados de super-acción: "La ciudad atomica", c|Gene Barry, Lidia Clarke; "Abbot y Costello en Hollywood", c|Frences Raferty, Jean Porter. "El enigma del ataud", c|Howard Vernon, Danielle Godet.
20.30 Argentina canta así.
21.30 Luminarias.
22.00 Fiesta central de la Vendimia elección y coronación de la reina desde Anfiteatro Frank R. Day, exclusivo c|equipo de exteriores.
00.30 Palabras para recordar. Secret. Medios Comunic.

EL VINO COLOR amor!

LRA 6 y LRA 34 Radio Nacional - Mendoza

6.00 Música para el amanecer.
6.30 El Santo Rosario.
6.35 Por los senderos de la patria.
7.00 Facetas (BBC).
7.15 Por los senderos de la patria.
7.30 Panorama informativo.
7.45 Cancionero de la ciudad.
8.00 Notas y musica para usted.
9.05 Variedades musicales.
9.30 Boletín cultural.
9.35 Variedades musicales.
10.05 Letra y música.
10.20 Estampa ciudadana.
10.30 Pasaporte a la musica.
11.05 Danzas y cantares nativos.
11.30 Enet Nº 3.
11.35 El cofre de las melodías.
12.05 Concierto de mediodía.
13.00 Panorama informativo.
13.15 Pequeñas joyas de la música.
13.30 Sociedad Arabe Islámica de Mendoza.
14.05 Cancionero antivo.
14.30 Ventana de España.
15.05 Seleccion tipica.
15.30 Inquietudes docentes.
15.35 Desfile de ritmos.
17.00 Panorama informativo.
17.15 Desfile de ritmos.
19.00 Servicio social internacional.
19.05 Música de películas.
19.32 Favoritos de siempre.
20.05 Solistas y conjuntos argentinos.
20.30 Zoom, musica beat.
21.00 Panorama informativo.
21.15 Carlos Guastavino.
21.30 Concierto patagonico.
22.00 Cantata sudamericana.
22.20 Waldo de los Ríos.
23.05 Suite argentina.
23.30 Música coral argentina.
24.00 a 6.00: Desde Mendoza, Junto a usted.

VINOS GARGANTINI
SIEMPRE BUENOS SIEMPRE IGUALES

FARMACIA La PIRAMIDE
HOY TURNO
SAN MARTIN y CORDOBA TEL. 214395
13|3|F 53620|13:3

Gran FARMACIA y PERFUMERIA "ESTACION"
MIRTA CURI DE OTTA
Farmacéutica Nacional
HOY de TURNO HASTA LAS 24 HS.
• RAPIDOS ENVIOS A DOMICILIO
LAS HERAS ESQ. PERU
TELS.: 21[illegible] - 25[illegible]